Bezpečnostné opatrenia

Táto príručka obsahuje informácie o dôležitých bezpečnostných opatreniach a správnej obsluhe. Pred použitím zariadenia si preto všetky informácie pozorne prečítajte, aby ste sa vyhli neočakávaným nehodám.

- Neklaďte prehrávač na miesta s vysokou teplotou, vlhkosťou alebo prašnosťou (viac než 40 °C), najmä nie v lete v automobiloch so zatvorenými oknami.
- Chráňte prehrávač pred údermi a nárazmi. Zvláštnu pozornosť venujte ochrane TFT obrazovky pred otrasmi, aby ste zamedzili jej poškodeniu alebo nesprávnej funkcii pri zobrazovaní.
- Zvoľte vhodnú hlasitosť reprodukcie. Ak pociťujete hučanie v ušiach, znížte hlasitosť alebo prístroj prestaňte používať.
- Prevádzkový čas batérie sa môže líšiť v závislosti od rôznych podmienok používania, výrobcu a času výroby.
- Počas formátovania, odosielania alebo sťahovania dát prehrávač náhle neodpájajte. V opačnom prípade dôjde ku chybe behu programu.
- Nepreberáme zodpovednosť ani akékoľvek záväzky za stratu obsahu pamäte spôsobenú poškodením výrobku, opravou výrobku alebo z iných dôvodov. Venujte, prosím, pozornosť správnej obsluhe v súlade s návodom.
- Po pripojení k USB portu spusteného počítača je možné nabíjať batériu prehrávača, a to bez ohľadu na to, či je prístroj zapnutý alebo vypnutý.
- Prehrávač sami nerozoberajte a na čistenie jeho povrchu nepoužívajte alkohol, riedidlo alebo benzén.
- Nepoužívajte prehrávač v priestoroch, v ktorých je zakázaná prevádzka elektronických zariadení, napríklad v lietadle.
- Nepoužívajte prehrávač pri riadení automobilu alebo pri chôdzi, aby ste predišli dopravným nehodám.
- Pred nabíjaním, prosím, MP3 prehrávač vypnite, inak bude MP3 prehrávač pracovať v nesprávnom režime.
- Batériu prehrávača dobíjajte za nasledujúcich podmienok:

A. Ak nezobrazuje ikonka stavu nabitia batérie žiadnu zvyšnú kapacitu.
B. Ak zobrazí systém výstrahu týkajúcu sa vybitých batérií.
C. Ak nereaguje prehrávač na stlačenie tlačidiel.
D. Prehrávač automaticky zobrazuje heslo „Good-Bye“.

※Naša spoločnosť si vyhradzuje právo na zdokonaľovanie výrobku. Výrobok preto podlieha všetkým zmenám technických parametrov a dizajnu bez ďalšieho upozornenia!

Charakteristické vlastnosti

- Farebný TFT displej 1,8" (160 × 128)
- Štíhly dizajn so slotom na karty Micro SD
- Možnosť prehrávania niekoľkých hudobných formátov, ako MP3, WMA a WAV, kvalitné tónové zafarbenie a zobrazovanie zvukových frekvencií v reálnom čase
- Funkcia Movie, displej s prehrávaním cez celú obrazovku
- Funkcia prechádzania obrázkov vo formáte JPEG s vysokým rozlíšením
- Záznam pomocou mikrofónu
- Nastavenie na úsporu energie, nastaviteľný jas
- Kvalitný materiál, podpora priestorového efektu 3D EQ, prispôsobený ekvalizér
- Viacjazyčná podpora
- Vysokorýchlostné USB 2.0
- Funkcia E-book so záložkovou funkciou
- Aktualizovateľné programové vybavenie

Popis prehrávača

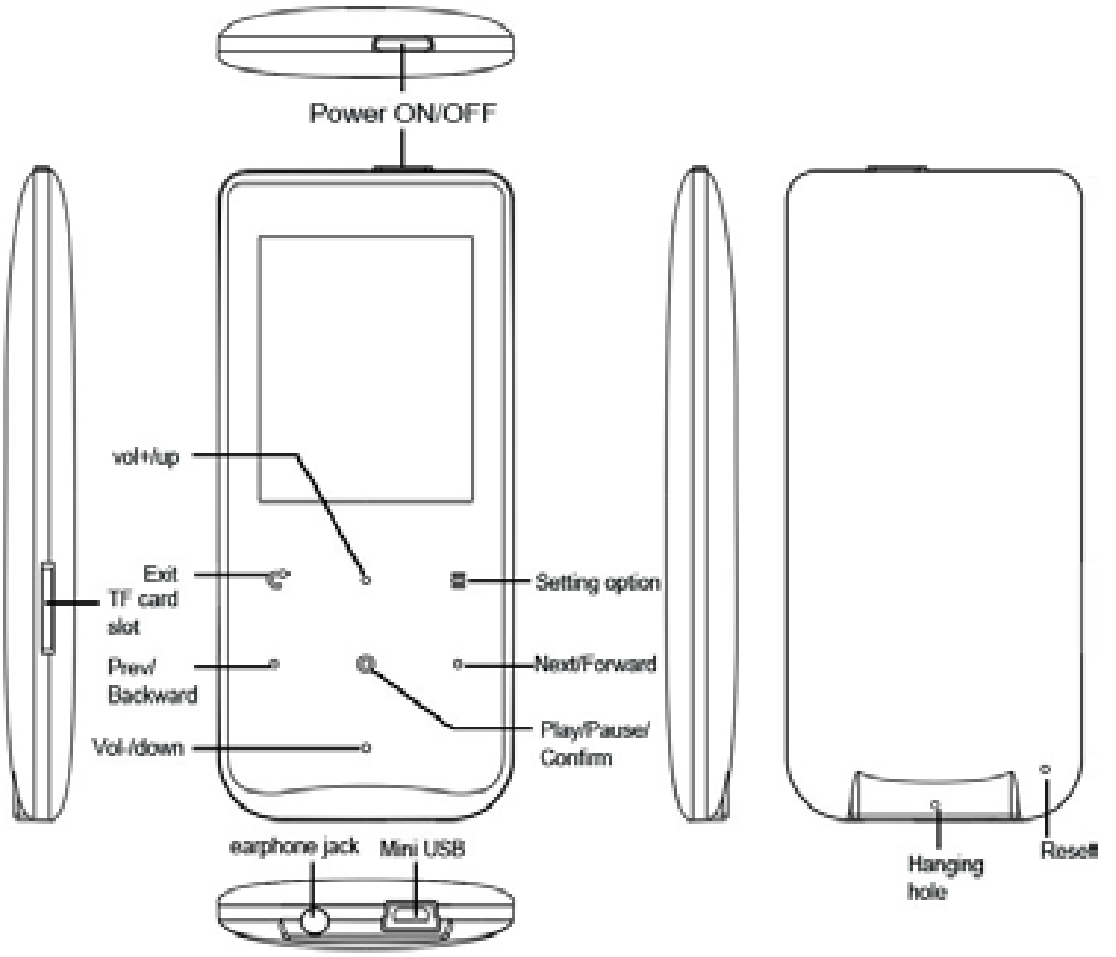

Popis funkcie dotykových klávesov:

„Vol+/up“ (zosilniť): Zosilnenie hlasitosti a pohyb vpred.

„Vol-/down“ (zoslabiť): Zoslabenie hlasitosti a pohyb vzad.

„ “: Potvrdenie / vstup do podmenu, prehrávanie a prerušenie.

„ “: Krátky dotyk: **Späť na vyššie menu / Späť**

„ “: Voľby nastavenia pri rôznych funkciách, ako sú hudba, video atď.

„Next/Forward“ (Nasledujúci/Vpred): Nasledujúci.

Dlhé stlačenie klávesu „Next/Forward“: Rýchle prehrávanie vpred.

„Prev/Backward“ (Predchádzajúci/Späť): Predchádzajúci.

Dlhé stlačenie „Prev/Backward“: Rýchle prehrávanie dozadu.

Vpred/vzad v režime prehrávania videa:

Pretože sú dotykové klávesy veľmi citlivé a z dôvodu zabránenia zlej funkcii prerušte, prosím, najskôr prehrávanie videa, ak chcete prehrávať video dopredu alebo dozadu a potom držte stlačený kláves **„Next/Forward“ (Nasledujúci/Vpred)** alebo **„Prev/Backward“ (Predchádzajúci/Späť)**.

! Dôležitá poznámka:

Ak sa nebudú vaše prsty počas použitia prehrávača dotýkať klávesov v správnej polohe, nemôžu dotykové klávesy niekedy správne pracovať, pretože sú dotykové klávesy MP3 prehrávača veľmi citlivé. Klaďte preto, prosím, vaše prsty na klávesy správne a nedotýkajte sa najmä miest medzi dvoma alebo troma klávesmi.

Funkciu dotykových klávesov bude tiež ovplyvňovať statická elektrina, ktorá však MP3 prehrávač nepoškodí. Vyskúšajte dotykové klávesy viackrát, aby došlo k obnoveniu funkcie.

Obsluha dotykových klávesov:

Pretože je dotyková klávesnica citlivá, je veľmi dôležité, aby sa užívateľ dotýkal klávesov správnym spôsobom, a preto obsluhujte prehrávač nasledovne:

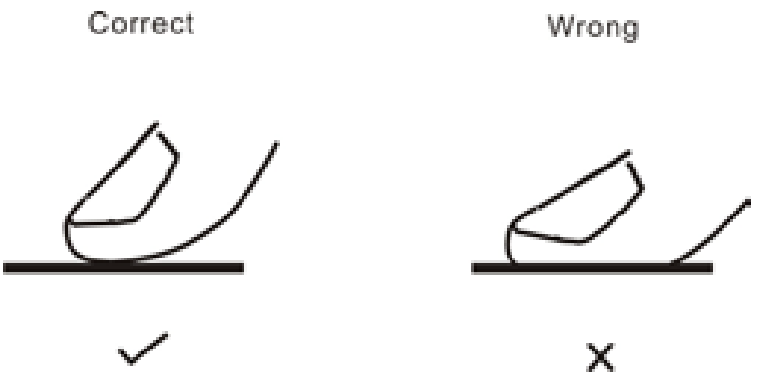

Hlavné menu

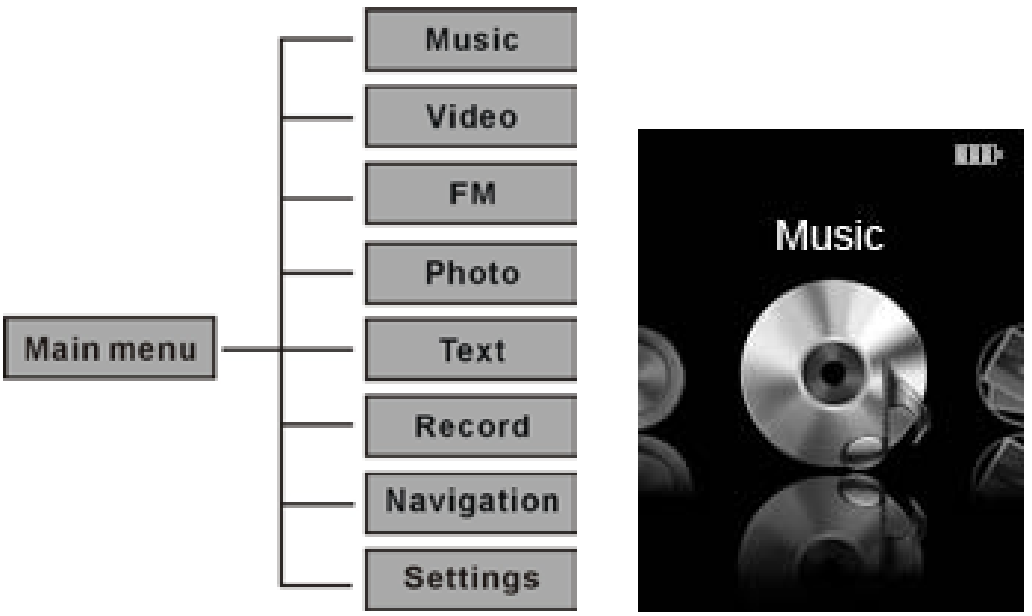

Základná obsluha
Zapnutie a vypnutie

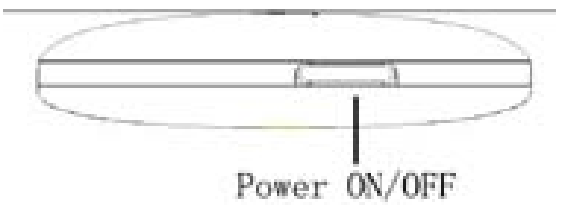

Ak stlačíte a budete držať klávesy pre zapnutie počas troch sekúnd, dôjde k zapnutiu MP4 prehrávača.

Stlačenie a držanie klávesov pre zapnutie počas troch sekúnd počas prevádzky MP4 prehrávača spôsobí jeho vypnutie.

*** Dôležité: Ak je váš MP3 prehrávač zablokovaný alebo ak nepracuje správne, vykonajte, prosím, jeho resetovanie a po dvoch sekundách ho znovu zapnite.**

Funkcia Hold (Pridržanie) zapnutá/vypnutá

Zapnutie funkcie Hold (pridržanie): Stlačte voľbu „setting option“ (voľba nastavenia) a držte tento kláves počas 2 sekúnd. Na displeji sa objaví ikonka zámky.

Vypnutie funkcie Hold (pridržanie): Stlačte voľbu „setting option“ (voľba nastavenia) a držte tento kláves počas 2 sekúnd. Ikonka zámky zmizne z displeja.

Resetovanie napájania

Ak dôjde počas použitia k zablokovaniu prehrávača, môžete na stlačenie tlačidla RESET na zadnej časti MP4 prehrávača použiť ihlu (alebo rozovretú kancelársku sponku), aby došlo k reštartovaniu prehrávača.

Batéria

Tento prehrávač je napájaný vstavanými lítiovými batériami s vysokou kapacitou.

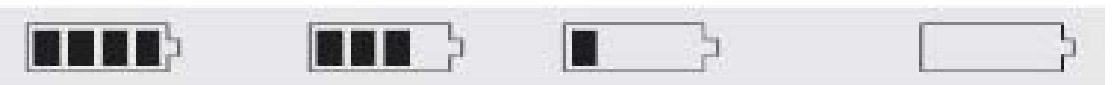

Úplne nabitá Čiastočne nabitá Takmer vybitá

Využiteľná kapacita batérie sa môže líšiť v závislosti od rôznej hlasitosti reprodukcie, typu prehrávaného súboru a používania tlačidiel na ovládanie funkcií. Prehrávač môže šetriť energiu batérie buď nastaviteľným časom vypnutia (Customized Power Off Time) alebo nastavením parametrov displeja (Display Setting).

Hudba

Zvoľte v hlavnom menu voľbu „Hudba“ a stlačte tlačidlo „ “, aby ste vstúpili do režimu prehrávania hudby.

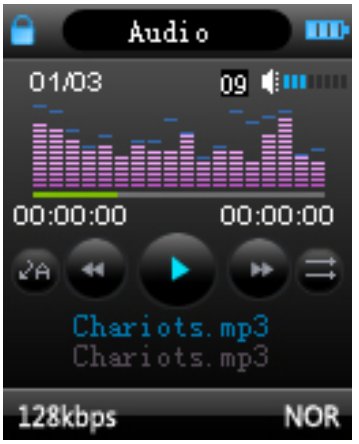

Dotknite sa tlačidla „ “, aby ste sa vrátili do hlavného menu.

Video

Zvoľte v hlavnom menu voľbu „Video“ a stlačte tlačidlo „ “, aby ste vstúpili do režimu prehrávania videa.

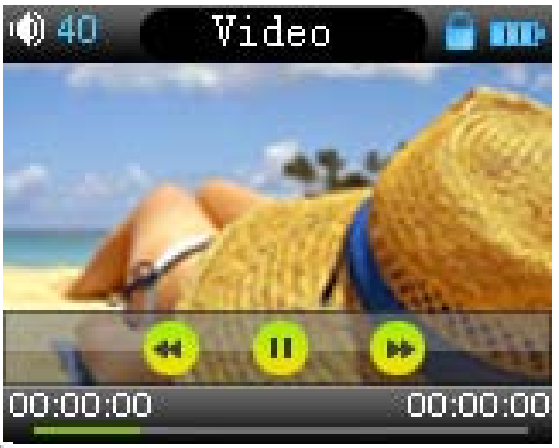

Dotknite sa tlačidla „ “, aby ste sa vrátili do hlavného menu.

Rádio FM

Zvoľte v hlavnom menu voľbu „Rádio FM“ a stlačte tlačidlo „ “, aby ste vstúpili do režimu FM. Potom znovu stlačte tlačidlo „ “, aby ste sa automaticky dostali najskôr do podmenu FM. (Podmenu FM obsahuje voľby: Ručne, Auto, Pamäť, Predvoľby a Zmazať).

Stlačte tlačidlo „ ", aby ste zvolili nasledujúce voľby: Manu, Auto, Memo, Pres, Del a vstúpte do programu FM.

Ručne:

Ak zvolíte voľbu „Ručne", potom budete môcť pri výbere stanice prechádzať jednotlivými frekvenciami ručne, a to dotykom ikonky „Next/Forward" (Nasledujúci/Vpred) a „Prev/Backward" (Predchádzajúci/Späť).

Auto (automaticky):

Ak zvolíte voľbu „Auto", začne sa prechádzanie rozsahu FM a automatické ukladanie nájdených staníc. Po ukončení automatického prechádzania stlačte ikonku „Next/Forward" (Nasledujúci/Vpred) a „Prev/Backward" (Predchádzajúci/Späť), aby došlo k voľbe kanálu.

Pamäť:

Ak chcete stanicu v pásme FM uložiť, stlačte tlačidlo „ ", aby došlo k opusteniu podmenu FM, zvoľte ponuku „Pamäť" a stlačte tlačidlo pre prehrávanie, aby došlo k voľbe kanálu pre uloženie stanice FM.

Predvoľby:

Stlačte tlačidlo „ ", aby ste vstúpili do ponuky „Predvoľby". Uvidíte stanicu FM, ktorú ste prednastavili alebo ktorú ste do pamäte uložili už skôr a stlačte tlačidlo „Next/Forward" (Nasledujúci/Vpred) a „Prev/Backward" (Predchádzajúci/Späť), aby došlo k voľbe kanálu, ktorý preferujete.

Zmazať:

Vymaže uloženú stanicu. Objaví sa okno, v ktorom budete požiadaní o potvrdenie voľby „Áno" alebo „Nie". Stlačte tlačidlo „ ", aby došlo k potvrdeniu vašej voľby.

Poznámka:
Ak pracuje prehrávač v režime FM, slúchadlá sa používajú ako anténa, preto, prosím, dbajte na to, aby boli slúchadlá správne pripojené.

Foto
V hlavnom menu zvoľte ponuku „Photo“ (Foto) a stlačte tlačidlo „ “, aby ste vstúpili do režimu prehliadač fotografií a dotykom ikonky „Next/Forward“ (Nasledujúci/Vpred) alebo „Prev/Backward“ (Predchádzajúci/Späť) si prezrite nasledujúcu alebo predchádzajúcu fotografiu.

TEXT
Stiahnutie súboru vo formáte TXT
Sťahovanie súboru a uloženie súboru do vášho MP3 prehrávača vo formáte **TXT**.

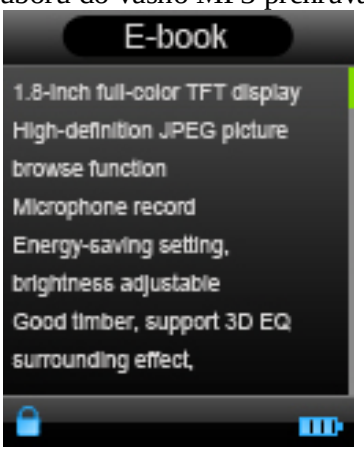

Čítanie súboru
Stlačte tlačidlo „ “, aby ste vstúpili do ponuky „Text files“ (textové súbory) a potom krátko stlačte tlačidlo „ “, aby ste mohli súbor prečítať. Prechádzajte stránky pomocou klávesov „vol+/up“ (zosilniť) alebo „vol-/up“ (zoslabiť).

Ukladanie záložiek
Ak prečítate text, stlačte tlačidlo „ “, aby došlo k uloženiu záložky. K dispozícii sú celkovo tri záložky, ktoré môžete uložiť. Stlačte tlačidlo „ “, aby došlo k potvrdeniu a k uloženiu záložky na aktuálnej stránke. Krátke stlačenie tlačidla „ “ umožní opustenie režimu ukladania.
Pri ukladaní stlačte tlačidlo „Prev/Backward“ (Predchádzajúci/Späť), pre voľbu záložky použite tlačidlo „Vol+/up“ (zosilniť) alebo „Vol-/up“ (zoslabiť) a potom stlačte tlačidlo „ “, aby došlo k potvrdeniu voľby. Stlačte tlačidlo „Next/Forward“ (Nasledujúci/Vpred), aby došlo k založeniu uloženej záložky.

Záznam

Po vstúpení do režimu „Record“ (záznam) bude na displeji zobrazené nasledujúce:

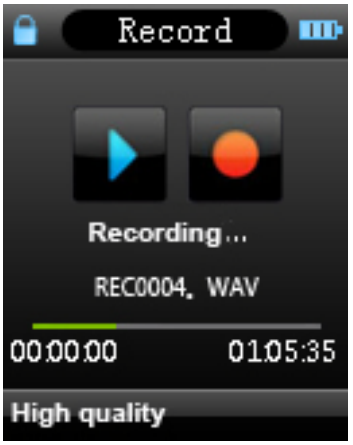

Stlačte tlačidlo „ “, aby došlo k začatiu záznamu, potom stlačte tlačidlo „ “, aby došlo k ukončeniu záznamu a uložte zaznamenaný súbor. Po uložení bude prehrávač opäť pripravený na nasledujúci záznam.

REC Setup (nastavenie záznamu)

V stave Stop režimu Záznam stlačte dlho kláves MENU, aby ste opustili hlavné zobrazenie, vstúpte do ponuky Nastavenie, zvoľte možnosť Nahrávanie, aby ste mohli vykonať kompletné nastavenie (Kvalita zvuku/(Hlasitosť nahrávania).

1. Kvalita zvuku – Vysoká kvalita, Normálna kvalita (prvá možnosť znamená väčšiu veľkosť zaznamenaného súboru a lepšiu kvalitu, druhá možnosť má opačné vlastnosti)
2. Hlasitosť nahrávania (hlasitosť záznamu): Päť možností: +1, +2, +3, +4 a +5. Čím vyššia je nastavená úroveň, tým väčšia je hlasitosť záznamu.

*** Pri vykonávaní záznamu odpojte, prosím, slúchadlá, aby bola zvýšená kvalita záznamu.**

* Zaznamenané zvukové súbory môžu byť nájdené v menu „Priečinky“ (prehrávanie hudby) a môžu sa prehrať, aby sa vyskúšala ich kvalita.

* Ak je na displeji zobrazený údaj „Plná pamäť“, znamená to, že pre nový zaznamenaný súbor nie je k dispozícii dostatok miesta. V takom prípade, prosím, uvoľnite miesto vymazaním iných súborov.

Priečinky

Priečinky vám pomôžu pohodlne ovládať a prechádzať všetky súbory v MP3 prehrávači.

Môžete si zvoliť hudobné, filmové alebo textové súbory, ktoré si môžete okamžite prehrať.

Napríklad:

Nastavenie

Poznámka: Pri rôznych funkciách, ako sú prehrávanie hudby, prehrávanie filmov atď., môžete stlačiť tlačidlo „ ≡ “, aby ste vstúpili do príslušnej voľby nastavenia.

Nastavenie hudby:

1) Opakovanie:

Prehrať jednu: Zastaví vždy po ukončení každej skladby.

Opakovať raz: Opakuje jednu skladbu.

Prehrať priečinok: Zastaví po ukončení prehrávania skladieb z jedného podpriečinka.

Opakovať priečinok: Opakuje skladby z podpriečinka.

Všetko raz: Zastaví po prehraní všetkých skladieb.

Opakovať všetko: Opakuje nepretržite všetky skladby.

Ukážka: Prehrá prvých 10 sekúnd každej skladby v aktuálnom priečinku.

V režimoch Prehrať raz a Opakovať priečinok MP3 prehrávač najskôr rozpozná skladby v koreňových priečinkoch a štandardne ich prehrá raz alebo ich bude prehrávať opakovane. Ak chcete prehrávať skladby v ďalších podpriečinkoch, vstúpte, prosím, najskôr do ponuky Priečinky, zvoľte požadované skladby z ďalších podpriečinkov a MP3 prehrávač bude prehrávať všetky skladby z tohto priečinka.

2) Prehrávanie:
Postupne: Prehráva hudbu alebo video postupne jedno po druhom.
Náhodne: Prehráva hudbu alebo video náhodne.

3) Voľby EQ: Normálny, 3D, Rock, Pop, Klasika, Bass, Jazz, Osobný EQ (nastaviteľný).

Obsluha voľby „Nastavenie osobného EQ“:

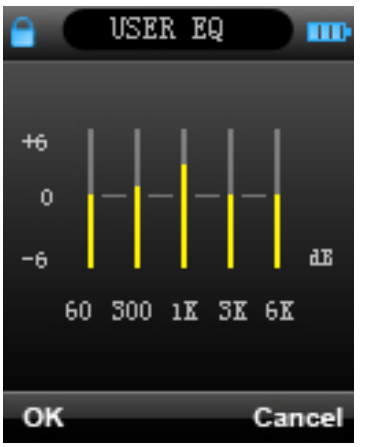

Po zvolení voľby „Nastavenie osobného EQ“ (Nastaviteľný ekvalizér) stlačte „Next/Forward“ (Nasledujúci/Vpred) alebo „Prev/Backward“ (Predchádzajúci/Späť), aby ste sa presunuli na požadovanú hodnotu frekvencie (60 Hz / 300 Hz / 1 kHz / 3 kHz / 6 kHz) a pomocou klávesu „vol+/up“ (zosilniť) alebo „v“ nastavte hodnotu dB, stlačte „Prev/Backward“ (Predchádzajúci/Späť) alebo „Next/Forward“ (Nasledujúci/Vpred), aby ste prešli na voľbu Áno alebo Nie a potom stlačte tlačidlo „ “, aby ste voľbu potvrdili alebo zrušili.

Nastavenie pásma FM rádio:

1) Stereo v pásme SW: Zapína alebo vypína efekt Stereo.
2) Pásmo FM: Zvoľte vašu krajinu alebo región, aby ste získali vhodnú frekvenciu pre pásmo FM.

Nastavenie záznamu (Record setup):
(Pozrite stranu 12, kde nájdete podrobný popis.)
Prezeranie (automatické):
Vrátane automatického prezerania textových súborov a automatického prezerania obrázkov, ktoré môžu byť zobrazené v intervaloch od 1 sekundy až do 5 sekúnd.
Nastavenie displeja (Displej):
1) Čas podsvietenia: Nastavenie dĺžky podsvietenia TFT displeja, okrem režimu videa a nabíjania.
2) Nastavenie jasu: nastavenie úrovne jasu. K dispozícii je 5 úrovní, od 1 do 5. Čím vyššia úroveň, tým
vyšší jas.
3) Podsvietenie: Dve možnosti – normálny a úsporný režim.

Nastavenie systému (Systém)
1) Info: Zobrazí informácie o verzii programového vybavenia, dátume a kapacite pamäte.
2) Aktualizácia (Aktualizácia programového vybavenia):
Stlačte tlačidlo „ ⭘ “ a objaví sa nasledujúce okno:

Toto okno vás upozorní na to, či chcete
naozaj aktualizovať programové vybavenie. Ak nebude vykonaná aktualizácia, proces bude ukončený.
3) Defaulted nastavenie (Východiskové nastavenie):
Obnoví východiskové nastavenie vášho MP3 prehrávača. Po stlačení tlačidla „ ⭘ “ sa objaví nasledujúce okno:

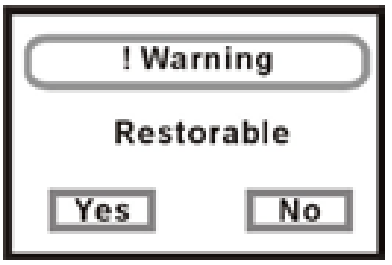

Zvoľte „Yes“ (Áno) alebo „No“ (Nie) a stlačením tlačidla „ “ potvrďte.

Jazyk:

Vykonáva nastavenie jazykov vo vašom prehrávači. K dispozícii je 5 nasledujúcich jazykov:

Anglicky, poľsky, česky, slovensky a maďarsky

Pripojenie k počítaču

Režim zobrazenia USB pripojenia

Prehrávač je vybavený vysokorýchlostným USB portom 2.0 a podporuje operačné systémy vrátane Windows
98 (musí byť nainštalovaný ovládač), Windows 2000 (nie je nutná inštalácia ovládača), Mac OS 10.3 a vyšší, Linux Redhat 8.0 a vyšší. Podporuje napájanie z USB portu a môže pracovať i bez batérie. Niekoľko sekúnd po pripojení k počítaču sa na displeji prehrávača zobrazí nasledujúci obrázok:

Režim nabíjania batérie

Ak je batéria značne vybitá, na displeji sa objaví „Slabá batéria“ (Nedostatočné nabitie batérie). Vypnite,
prosím, prehrávač a na nabitie batérie cez počítač použite USB kábel. Počas nabíjania bude ikonka batérie zobrazená nasledovne. Po ukončení nabíjania bude ikonka stavu batérie vyplnená (obr.). Úplné nabitie batérie trvá 3 hodiny (poznámka: po prvých dvoch použitiach nabíjajte batériu 8
hodín).

! Varovanie:
1. Pred nabíjaním, prosím, MP4 prehrávač vypnite, inak bude MP3 prehrávač pracovať v nesprávnom režime.
2. Ak chcete, aby MP4 prehrávač počas nabíjania pracoval aj v situácii, keď je pripojený k PC, vyberte najskôr USB disk z vášho počítača.

prehrávača
Vo Windows 98 SE / Windows ME / Windows 2000 / Windows XP kopírujte WMA skladby
s DRM ochranou do prehrávača pomocou programu verzií Windows Media Player 9.0 alebo 10.0 (verzia 10.0 iba pre Windows XP).
Ak budú WMA skladby s DRM ochranou stiahnuté iným spôsobom, prehrávač ich neprečíta.

Pokyny pre obsluhu:
Vo Windows 98 SE / Windows ME / Windows 2000 / Windows XP by mal užívateľ aktualizovať
program Windows Media Player na verziu 9.0 alebo 10.0 (verzia 10.0 iba pre Windows XP).

A) **S verziou Windows Media Player 9.0:** (Window 98SE / Window ME / Windows 2000 / Windows XP)
1) Pripojte MP3 prehrávač k počítaču.
2) Spustite Windows Media Player 9.0.
3) Vo Windows Media Player 9.0 otvorte požadovanú WMA skladbu s DRM ochranou.
Systém môže vyžadovať stiahnutie licencie, ak užívateľ nestiahol WMA skladbu
s DRM ochranou z internetu správne.
V takom prípade musí užívateľ stiahnuť licenciu od hudobného vydavateľa podľa pokynov

uvedených na stránkach Microsoftu.

4) V pracovnom okne kliknite na „File“ (Súbor) ☐ „Copy“ (Kopírovať) ☐ „Copy to Portable Device“ (Kopírovať do prenosného zariadenia).

5) V otváracích oknách vyberte požadované WMA skladby s DRM ochranou podľa kroku

2)

a

zvoľte možnosť „Removable disk“ (Vyberateľný disk).

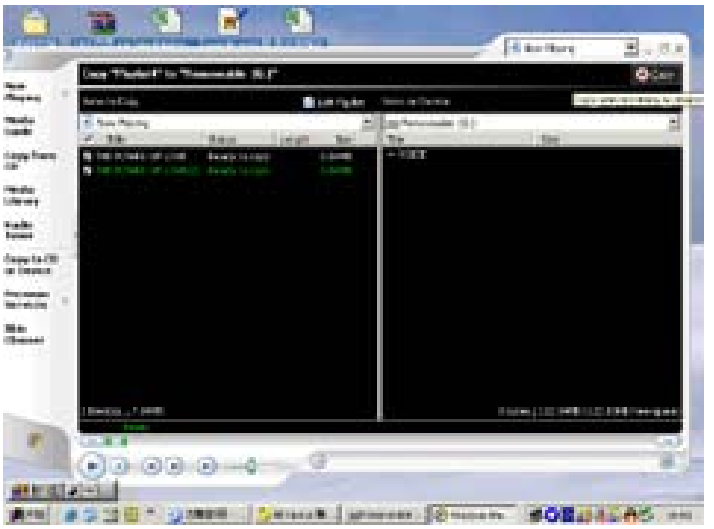

6) Potom kliknite na ikonku „Copy“ (Kopírovať), aby došlo k stiahnutiu WMA skladby s DRM ochranou do vášho MP3 prehrávača.

7) Bezpečne odpojte MP3 prehrávač od počítača.

B) S verziou Windows Media Player 10.0 (iba Windows XP):

1) Pripojte MP3 prehrávač k počítaču.

2) Zvoľte požadovanú WMA skladbu s DRM ochranou.

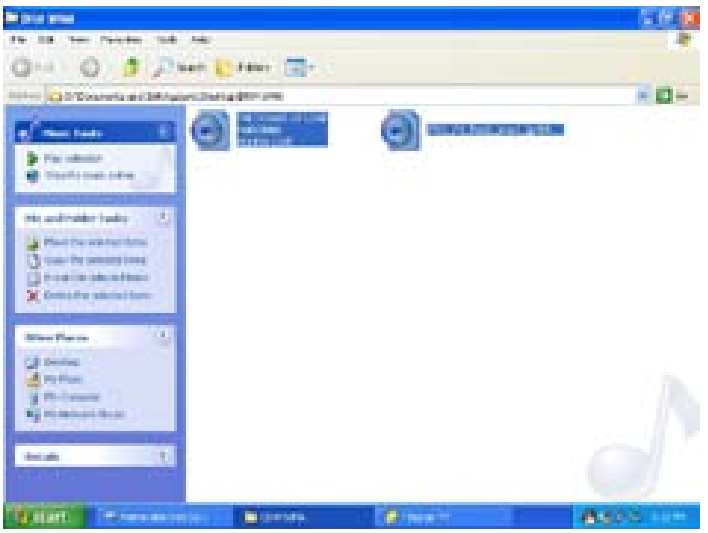

3) Kliknite pravým tlačidlom myši a zvoľte „Add to sync list“ (Pridať do zoznamu sync).

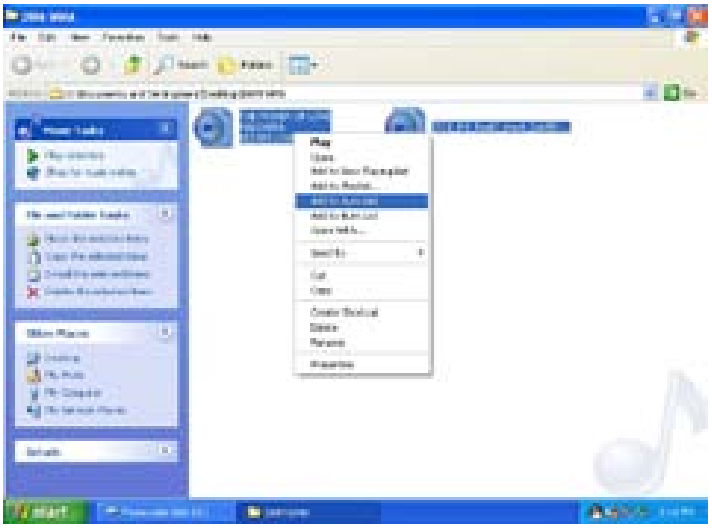

4) V otvorenom okne zvoľte „Sync“ (Sync).

5) V okne „Sync“ (Sync) si vyberte požadované WMA skladby s DRM ochranou podľa kroku 2)

A zvoľte možnosť „Removable disk“ (Vyberateľný disk).

6) Kliknite na „Start sync“ (Spustenie sync) pre skopírovanie WMA skladieb s DRM ochranou do vášho

MP3 prehrávača.

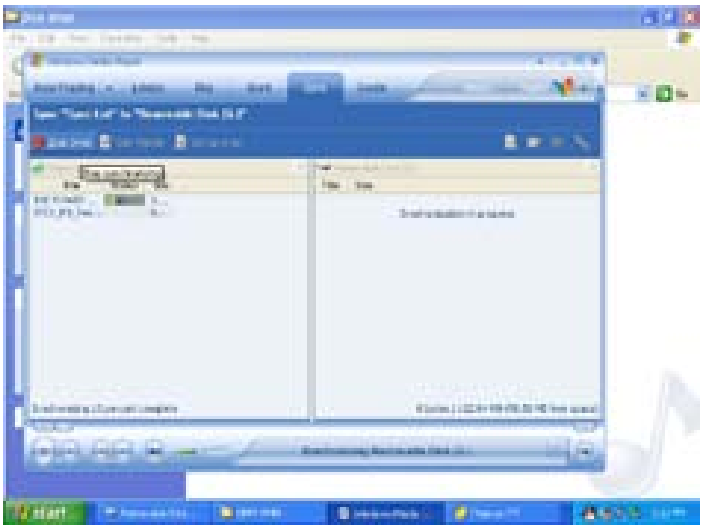

7) Bezpečne odpojte MP3 prehrávač od počítača.

Prevádzanie a prehrávanie video súboru

Tento prehrávač môže pomocou prevádzacieho softvéru, ktorý sa nachádza na CD mechanike, prevádzať súbory typu WMV, RM, AVI, VOB alebo DAT na formát videa AVI.
1. Dvojitým kliknutím na súbor „AV Converter.exe” spustite program. Zobrazí sa nasledujúce grafické rozhranie:

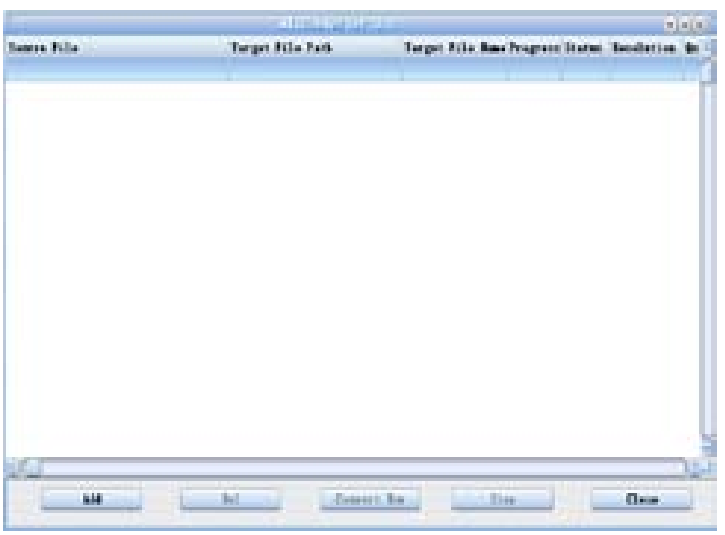

2. Kliknutím na tlačidlo „Add“ (Pridať) zobrazte nasledujúci dialóg:

3. Zvoľte a nastavte požadované parametre, zvoľte požadovaný video/audio súbor a bude vytvorený bežný video súbor vo formáte AVI. Uložte tento súbor a zavrite okno. Potom kliknite
na tlačidlo „Štart to Convert“ (Začatie prevodu), čím sa spustí prevod na formát AVI.

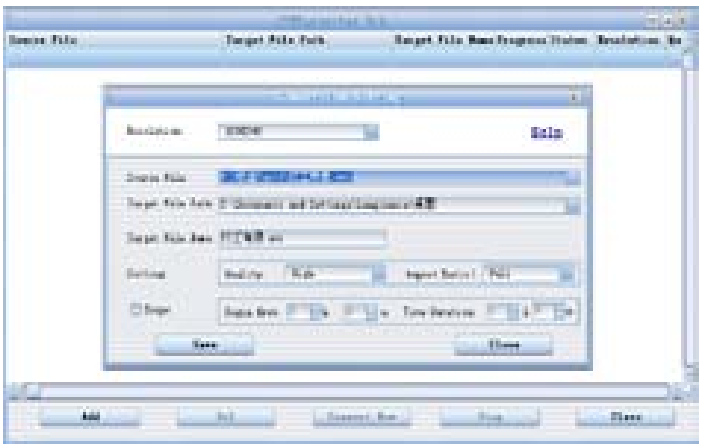

4. Úspešne prevedený video súbor vo formáte AVI môže byť prehrávaný v MP3 prehrávači.

Aktualizácia ovládača prehrávača

Prehrávač môže byť vylepšený alebo môže byť obnovená funkcia poškodených ovládačov pomocou programového vybavenia, ktoré sa nachádza na priloženom CD.

1. Spustite program Setup.exe v priečinku s názvom „Update tool“ (Aktualizačný nástroj) nachádzajúci sa na CD. Pri dokončovaní inštalácie postupujte iba podľa pokynov v dialógových oknách.

2. Vo Windows kliknite na „Start“ a v položke Programy nájdite program nazvaný „Consumer update“ (Užívateľská aktualizácia). Zvoľte tento program a spustite súbor „Firmware update“ (Aktualizácia programového vybavenia). Objaví sa nasledujúce

okno:

Potom kliknite na „Open“ a zvoľte na CD súbor „Firmware.rfw“ (rozhranie je nasledujúce).

3. Zapnite váš MP3 prehrávač a vstúpte do položky „Settings“ (Nastavenia), zvoľte „System“ (Systém) a vyberte položku „Upgrade“ (Aktualizácia). Budete požiadaní o úkon „Firmware upgrade“ (Aktualizácia programového vybavenia), zvoľte „Yes“ (Áno) a potom pomocou USB kábla pripojte prehrávač k PC. Po 3 sekundách klikajte na voľbu **Update**, kým nedôjde k automatickej aktualizácii.

4. Po ukončení aktualizácie odpojte váš MP3 prehrávač od počítača, znovu ho zapnite a uvidíte zobrazenie „System Init…“ (Spúšťanie systému), čo znamená, že MP3 prehrávač začal spúšťanie systému. Po ukončení tohto úkonu uvidíte znovu hlavné menu MP3 prehrávača.

5. Teraz znovu prepojte MP3 prehrávač s počítačom a kliknite na položku vyberateľný disk. Teraz uvidíte okno, v ktorom bude žiadosť, či si prajete formátovanie vyberateľného disku, zvoľte možnosť „Yes“ (Áno) a začnite formátovanie. Po ukončení formátovania budete môcť sťahovať súbory a opäť používať prehrávač.

Poznámka: Účelom aktualizácie programového vybavenia je zlepšenie a optimalizácia výkonu prehrávača. I keď nebude vykonaná aktualizácia programového vybavenia, normálna činnosť prehrávača tým nebude ovplyvnená. Nesprávny postup pri aktualizácii programového vybavenia by spôsobil nesprávnu funkciu zariadenia! Aktualizácia programového vybavenia tohto prehrávača nie je použiteľná pre ostatné typy prehrávačov.

Poruchy a postupy pre ich odstránenie

Ak prehrávač neumožňuje normálny spôsob prehrávania, vykonajte, prosím, kontrolu podľa nasledujúcich bodov:

Problémy	Príčiny
Prehrávač nie je možné zapnúť	Skontrolujte, či je zapnuté napájanie prehrávača a či nie je poškodený jeho program.
Prehrávač je zablokovaný	Reštartujte prehrávač stlačením vypínača napájania
Nie je možné prehrávať	Skontrolujte, či je zapnuté napájanie prístroja Overte, či hlasitosť nie je nastavená na úrovni „0“, skontrolujte, či sú dobre pripojené slúchadlá a či nie sú znečistené. Znovu sformátujte disk
Nie je možné odoslať / stiahnuť súbor alebo počítač nemôže nájsť prenosný disk	Po zapnutí napájania prehrávača celkom zasuňte USB kábel. Znovu správne nainštalujte súbor ovládača.
Nie je možné vykonávať záznam	Skontrolujte, či je k dispozícii dostatočná veľkosť pamäte, skontrolujte stav batérie

Slová na displeji sú zdeformované	Uistite sa, že ste vybrali správny jazyk.
Po aktualizácii nie je možné prehrávač normálne používať.	Vykonajte znovu aktualizáciu v systéme Windows 2000

Technické údaje:

Položka	Technické údaje
Rozmery	88 × 40 × 9,0 mm (Š × V × H)
Farebný displej TFT	TFT, 1,8", počet farieb displeja 65 000, rozlíšenie (160 × 128)
Jazyková podpora	Viacjazyčný systém
Rýchlosť prenosu dát	Vysokorýchlostné USB 2.0 Načítanie: 4 Mb/s, Zapisovanie: 1 Mb/s
Podporované formáty súborov	Hudba: MP3: 8 kb/s – 320 kb/s WMA: 32 kb/s – 320 kb/s WAV: 64 kb/s / 256 kb/s Obrázky: JPEG
Podporované videoformáty	.AVI (Všetky formáty by mali byť prevedené na formát .AVI poskytnutým programovým vybavením)
S/N	85 dB
Frekvenčný rozsah	20 Hz – 20 kHz
Max. výstupný výkon	10 mW + 10 mW
Kapacita pamäťových kariet	128 MB / 256 MB / 512 MB / 1 GB / 2 GB / 4 GB
Napájanie	Batéria Li-Ion 3,7 V
Čas použiteľnosti batérie	Prehrávanie videozáznamov 5 hodín Prehrávanie MP3: 12 hodín (úsporný režim)
Prevádzková teplota	5 ℃ až 40 ℃
Podporovaný operačný systém	WINDOWS 2000 / XP, Mac OS 10.4.6

Hmotnosť	Asi 30 g
Príslušenstvo	Návod na obsluhu, slúchadlá, USB kábel, inštalačné CD

POKYNY A INFORMÁCIE O ZAOBCHÁDZANÍ S POUŽITÝM OBALOM
Použitý obalový materiál odložte na miesto určené obcou na ukladanie odpadu.

LIKVIDÁCIA POUŽITÝCH ELEKTRICKÝCH A ELEKTRONICKÝCH ZARIADENÍ
Tento symbol na produktoch alebo v sprievodných dokumentoch znamená, že použité elektrické a elektronické výrobky nesmú byť pridané do bežného komunálneho odpadu. Pre správnu likvidáciu, obnovu a recykláciu odovzdajte tieto výrobky na určené zberné miesta. Alternatívne v niektorých krajinách Európskej únie alebo v iných európskych krajinách môžete vrátiť svoje výrobky miestnemu predajcovi pri kúpe ekvivalentného nového produktu.
Správnou likvidáciou tohto produktu pomôžete zachovať cenné prírodné zdroje a napomáhate prevencii potenciálnych negatívnych dopadov na životné prostredie a ľudské zdravie, čo by mohli byť dôsledky nesprávnej likvidácie odpadov. Ďalšie podrobnosti si vyžiadajte od miestneho úradu alebo najbližšieho zberného miesta.
Pri nesprávnej likvidácii tohto druhu odpadu môžu byť v súlade s národnými predpismi udelené pokuty.
Pre podnikové subjekty v krajinách Európskej únie
Ak chcete likvidovať elektrické a elektronické zariadenia, vyžiadajte si potrebné informácie od svojho predajcu alebo dodávateľa.
Likvidácia v ostatných krajinách mimo Európskej únie
Tento symbol je platný v Európskej únii. Ak chcete tento výrobok zlikvidovať, vyžiadajte si potrebné informácie o správnom spôsobe likvidácie od miestnych úradov alebo od svojho predajcu.

Tento výrobok spĺňa všetky základné požiadavky smerníc EÚ, ktoré sa naň vzťahujú.

Zmeny v texte, dizajne a technických špecifikáciách sa môžu meniť bez predchádzajúceho upozornenia a vyhradzujeme si právo na ich zmenu.