SENCOR®

Let's live!

LED TV

SLE 65US800TCSB
SLE 55US800TCSB
SLE 50US800TCSB
SLE 43US800TCSB

INSTRUKCJA OBSŁUGI

PL

PRZED WŁĄCZENIEM TELEWIZORA NALEŻY UWAŻNIE PRZECZYTAĆ NINIEJSZĄ INSTRUKCJĘ. INSTRUKCJĘ NALEŻY ZACHOWAĆ DO WGLĄDU. NALEŻY ZANOTOWAĆ NR MODELU I NR SERYJNY TELEWIZORA. DANE Z TABLICZKI ZNAMIONOWEJ NA TYLNEJ OBUDOWIE NALEŻY PRZEKAZAĆ SPRZEDAWCY NA WYPADEK KONIECZNOŚCI SKORZYSTANIA Z USŁUG SERWISOWYCH.

Spis treści

1. Ważne warunki dot. bezpieczeństwa 2
   1.1. Ważne informacje 7
2. Instalacja 8
   2.1. Mocowanie stojaka 8
   2.2. Instrukcja montażu na ścianie 9
3. Elementy sterujące i punkty połączeń 10
4. Dane techniczne 12
5. Zdalne sterowanie 13
   5.1. Korzystanie z przycisków zdalnego sterowania 13
6. Wprowadzenie do telewizora wyposażonego w interfejs użytkownika webOS 15
   6.1. Kreator uruchamiania systemu 15
   6.2. Funkcje ekranu głównego 15
   6.3. Zarządzanie ekranem głównym 16
   6.4. Połączenie z siecią 17
   6.5. Połączenie z siecią 19
   6.6. Zarządzanie kontem LG 20
7. Więcej zabawy dzięki funkcjom telewizji na żywo 21
   7.1. Optymalne wykorzystanie oferty transmisji na żywo 21
   7.2. Wyświetlenie przewodnika 21
   7.3. Kontrola informacji o programie 22
   7.4. Nagrywanie 22
   7.5. Korzystanie z funkcji planowania programów telewizyjnych 23
   7.6. Odtwarzanie nagranych programów telewizyjnych 23
8. Podłączenie urządzeń zewnętrznych 26
   8.1. Korzystanie z funkcji Home Dashboard (Panel sterujący domu) 26
   8.2. Podłączanie wymiennego urządzenia pamięci masowej USB 27
   8.3. Oglądanie zawartości ekranu komputera na ekranie telewizora 28
9. Korzystanie z funkcji Smart TV 29
   9.1. Przeglądanie Internetu na ekranie telewizora 29
10. Ustawienia 31
   10.1. Quick Settings (Szybkie ustawienia) 31
   10.2. Programmes (Programy) 31
   10.3. Połączenie 33
   10.4. General (Ustawienia ogólne) 34
   10.5. Accessibility (Dostępność) 38
   10.6. Support (Wsparcie) 38

Copyright © 2021, Fast ČR, a. s.

1. Ważne warunki dot. bezpieczeństwa

Aby prawidłowo korzystać z urządzenia, należy dokładnie przeczytać niniejszą instrukcję obsługi i zachować ją do wglądu. Sprzedając lub przekazując urządzenie innej osobie należy dołączyć do niego kompletną dokumentację, z niniejszą instrukcją włącznie.

Symbol błyskawicy w trójkącie równoramiennym ostrzega o niebezpiecznym napięciu w urządzeniu, stwarzającym ryzyko porażenia prądem elektrycznym.

UWAGA

RYZYKO PORAŻENIA PRĄDEM ELEKTRYCZNYM — NIE OTWIERAĆ!

W CELU ZMNIEJSZENIA RYZYKA PORAŻENIA PRĄDEM NIE NALEŻY ZDEJMOWAĆ OSŁONY (TYLNEJ STRONY URZĄDZENIA). WEWNĄTRZ NIE MA ŻADNYCH CZĘŚCI, KTÓRYCH NAPRAWA MOŻE BYĆ WYKONYWANA PRZEZ UŻYTKOWNIKA. INTERWENCJE SERWISOWE NALEŻY ZLECIĆ AUTORYZOWANEMU CENTRUM SERWISOWEMU.

Symbol wykrzyknika w trójkącie równoramiennym zwraca uwagę na ważne instrukcje dot. eksploatacji, zawarte w dokumentacji urządzenia.

Ogólne instrukcje dot. bezpieczeństwa

- Przed rozpoczęciem korzystania z urządzenia prosimy o zapoznanie się z niniejszą instrukcją. Stosuj się do zaleceń, zawartych w niniejszej instrukcji.
- Przestrzegaj wszelkich ostrzeżeń.
- Stosuj się do wszelkich zaleceń.
- Stosuj tylko akcesoria zalecane przez producenta.
- **NA URZĄDZENIU NIE NALEŻY STAWIAĆ PŁONĄCYCH PRZEDMIOTÓW, NP. ŚWIEC. NIE STAWIAJ NA URZĄDZENIU LUB W JEGO POBLIŻU GORĄCYCH PRZEDMIOTÓW LUB OBIEKTÓW Z OTWARTYM OGNIEM, JAK NP. ŚWIECE LUB LAMPKI NOCNE. WYSOKA TEMPERATURA MOŻE STOPIĆ PLASTIKOWE ELEMENTY I SPOWODOWAĆ POŻAR.**
- Urządzenie przeznaczone jest do użytku w klimacie umiarkowanym.
- Producent ani sprzedawca w żadnym wypadku nie odpowiadają za jakiekolwiek szkody pośrednie i bezpośrednie, powstałe na skutek nieprzestrzegania zaleceń dot. instalacji, ustawień, obsługi i czyszczenia urządzenia, zawartych w niniejszej instrukcji.
- Urządzenie należy chronić przed wstrząsami, uderzeniami, wibracjami, wilgocią i kurzem.
- Przed umożliwieniem dzieciom korzystania z urządzenia należy je zapoznać z zasadami bezpiecznej obsługi, w sposób odpowiedni do ich wieku. Jeżeli urządzenie jest wyposażone w gniazdo słuchawek, nie należy używać słuchawek ustawionych na ekstremalny poziom głośności. Istnieje ryzyko uszkodzenia lub utraty słuchu.

Copyright © 2021, Fast ČR, a. s.

Instalacja, obsługa

- Zainstaluj urządzenie zgodnie z instrukcją.
- Pozostaw wokół urządzenia wolną przestrzeń, niezbędną do prawidłowej cyrkulacji powietrza. Umożliwi to odprowadzanie ciepła powstającego w trakcie użytkowania. Zasłonięcie otworów wentylacyjnych obudowy może spowodować przegrzanie i uszkodzenie urządzenia. Wentylacja nie może być ograniczona przez zakrycie otworów, np. przez gazety, obrus, zasłony itp. Należy przestrzegać zaleceń dot. instalacji, zawartych w instrukcji.
- Urządzenie nie powinno być umieszczane w zamkniętej przestrzeni, takiej jak półka na książki lub regał, jeżeli nie można zapewnić odpowiedniej wentylacji lub przestrzegać instrukcji producenta.
- Nie należy wkładać przedmiotów do otworów wentylacyjnych oraz innych otworów, ponieważ mogą one dotknąć miejsc pod napięciem lub doprowadzić do zwarcia części, które mogłoby doprowadzić do pożaru lub porażenia prądem. Nie wlewaj żadnych płynów do wnętrza urządzenia. Urządzenia nie należy wystawiać na bezpośrednie oddziaływanie źródeł ciepła, takich jak grzejniki, wymienniki ciepła, piece lub inne urządzenia (w tym wzmacniaczy), wydzielające ciepło. Wysoka temperatura znacząco skraca żywotność elektronicznych części urządzenia. Nie należy używać urządzenia ani pozostawiać go w pobliżu otwartego ognia.
- Urządzenie nie może zostać wystawione na działanie cieczy i nie należy na nim stawiać naczyń, napełnionych cieczą, np. wazonów. Należy chronić urządzenie przed kontaktem z wodą lub inną cieczą, nie należy instalować ani pozostawiać urządzenia na zewnątrz. Nie należy używać urządzenia na zewnątrz. Nieprzestrzeganie powyższych zaleceń stwarza ryzyko porażenia prądem elektrycznym lub wzniecenia pożaru.
- Nie należy używać urządzenia w pobliżu wody.
- Zachowaj ostrożność przy manipulacji ze szklanymi panelami i osłonami urządzenia. Szkło ekranu może się rozbić na skutek uderzenia, powodując poważne obrażenia.
- Przewód zasilania nie może być narażony na deptanie, ściskanie, ani zginanie, zwłaszcza w pobliżu wtyczki, gniazdka oraz wyjścia z urządzenia lub zasilacza. Wtyczka sieciowa (zasilacz) służy do odłączania urządzenia i musi być łatwo dostępna.
- Nie używaj urządzenia w razie uszkodzonego przewodu zasilającego ani wtyczki. Jeżeli przewód zasilający lub wtyczka są uszkodzone, wyłącz urządzenie, odłącz przewód zasilający i skontaktuj się z autoryzowanym serwisem. Uszkodzony kabel sieciowy lub wtyczka mogą być wymienione jedynie przez przeszkolony personel. Nie wolno samodzielnie przeprowadzać wymiany kabla zasilającego lub wtyczki.
- Nie należy omijać zabezpieczeń wtyczki biegunowej. Jeżeli wtyczki nie można podłączyć do gniazdka, należy zlecić wymianę przestarzałego gniazdka na nowszy typ. Przed podłączeniem urządzenia do gniazdka należy upewnić się, że napięcie w gniazdku odpowiada napięciu na tabliczce znamionowej urządzenia lub zasilacza. Jeżeli nie masz pewności co do rodzaju zasilania w domu, należy skontaktować się ze sprzedawcą lub lokalnym zakładem energetycznym.

Copyright © 2021, Fast ČR, a. s.

- Przed włączeniem urządzenia należy się upewnić, że wszystkie połączenia sieciowe są prawidłowo wykonane i zgodne z zaleceniami producenta. Przed podłączeniem lub zmianą podłączenia należy wyłączyć urządzenie i odłączyć je od zasilania.
- Przed odłączeniem kabla sieciowego od urządzenia należy zawsze najpierw wyciągnąć wtyczkę (zasilacz) z gniazda sieciowego.
- Należy podłączać wtyczkę przewodu zasilającego do oddzielnego gniazdka elektrycznego. Nie przeciążaj gniazdek zasilających poprzez stosowanie przedłużaczy lub rozgałęziaczy. Istnieje ryzyko porażenia prądem elektrycznym.
- Podczas odłączenia trzymaj przewód zasilania za wtyczkę, a nie za przewód.
- Odłącz urządzenie od sieci w trakcie burzy lub jeżeli przez dłuższy nie jest używane. Należy unikać nagłego przenoszenia urządzenia z zimnego do gorącego środowiska (lub odwrotnie) oraz korzystania z niego w miejscach z dużą wilgotnością powietrza. Wilgoć może skraplać się na elementach wewnątrz obudowy, powodując tymczasowe przerwy w działaniu urządzenia.
- Należy wówczas pozostawić urządzenie w ciepłym i dobrze wietrzonym miejscu na 1–2 godziny i poczekać, aż wilgoć odparuje i urządzenie zacznie normalnie działać. Należy uważać głównie przy pierwszym uruchomieniu urządzenia po zakupie, przy niskich temperaturach. Nie wolno umieszczać urządzenia na niestabilnym wózku, stojaku, konsoli lub stole. Urządzenie może spaść i spowodować poważne obrażenia dzieci lub dorosłych, doznać uszkodzeń lub uszkodzić inne obiekty. Używaj tylko z wózkiem, podstawą, stojakiem lub stołem zalecanym przez producenta lub sprzedawanym wraz z urządzeniem. Montaż urządzenia powinien być wykonywany zgodnie z instrukcją producenta i powinien stosować akcesoria zalecane przez producenta.
- Nie należy opierać się o urządzenie, nachylać się przez nie lub stawać na nim. Chroń urządzenie przed gwałtownymi ruchami. Należy zadbać, aby dzieci nie bawiły się urządzeniem.
- Podczas przemieszczania przy użyciu wózka należy zachować ostrożność. Nagłe zatrzymanie, nadmierna siła i nierówne powierzchnie mogą spowodować, że urządzenie może spaść z wózka.

- Producent ani sprzedawca w żadnym wypadku nie odpowiadają za jakiekolwiek szkody pośrednie i bezpośrednie, powstałe na skutek nieprzestrzegania zaleceń dot. instalacji, ustawień, obsługi i czyszczenia urządzenia, zawartych w niniejszej instrukcji.
- Urządzenie należy chronić przed wstrząsami, uderzeniami, wibracjami, wilgocią i kurzem. Nie wystawiaj urządzenia na działanie ekstremalnych temperatur bądź wilgoci.

Copyright © 2021, Fast ČR, a. s.

Uwaga:
Jeżeli urządzenie jest zasilane za pośrednictwem zasilacza, należy używać wyłącznie dostarczonego zasilacza i przewodu zasilającego dostarczonego wraz z urządzeniem. Nie podłączaj urządzenia do zepsutego gniazdka. Upewnij się, że wtyczka jest prawidłowo podłączona do gniazdka. Jeżeli wtyczka jest luźno umieszczona w gniazdku, łuk elektryczny może spowodować pożar. Wymianę wtyczki należy powierzyć wykwalifikowanemu elektrykowi.

Uwaga:
Podłączaj urządzenie wyłącznie do gniazdka z uziemieniem (z bolcem).

Uwaga:
Jeżeli urządzenie będzie montowane na ścianie lub suficie, postępuj zgodnie z instrukcjami producenta oraz zaleceniami podanymi w instrukcji obsługi danego urządzenia.

Serwis i konserwacja

- Aby zapobiec porażeniu prądem elektrycznym oraz wznieceniu pożaru nie należy otwierać obudowy – wewnątrz nie ma elementów, które byłby w stanie naprawić użytkownik, nieposiadający odpowiednich kwalifikacji lub narzędzi. Jeżeli urządzenie wymaga naprawy, należy skontaktować się z punktem serwisowym.
- W razie wystąpienia jakichkolwiek niestandardowych oznak pracy urządzenia, jak np. zapach palącej się izolacji lub dym, należy natychmiast wyłączyć urządzenie, odłączyć je od źródła zasilania i nie korzystać z niego do czasu otrzymania wyników kontroli w profesjonalnym serwisie.
- Czynności serwisowe może wykonywać tylko wykwalifikowany personel. Serwis jest konieczny, jeżeli urządzenie zostało w jakikolwiek sposób uszkodzone, np. uszkodzenie przewodu zasilania, polanie urządzenia cieczą, dostanie się ciał obcych do wnętrza urządzenia, wystawienie go na działanie wilgoci lub deszczu, albo jeśli urządzenie upadło lub nie działa w normalny sposób.
- W przypadku naprawy lub wymiany części urządzenia należy się upewnić, że serwisant użył części zamiennych określonych przez producenta lub części zamiennej, które mają te same właściwości jak oryginał. Użycie innych części może spowodować pożar, porażenie prądem lub inne niebezpieczeństwa.
- Przed czyszczeniem, przeniesieniem lub innymi czynnościami konserwacyjnymi należy odłączyć wtyczkę (zasilacz) od źródła zasilania.
- Urządzenie należy czyścić wyłącznie suchą szmatką.
- Do czyszczenia nie stosuj benzyny, rozpuszczalnika lub rozcieńczalnika ani żadnych środków ściernych, druciaków lub gąbek o chropowatej powierzchni.

Copyright © 2021, Fast ČR, a. s.

Uwaga:
Nie należy wyrzucać urządzenia wraz z odpadem komunalnym. Urządzenie należy zutylizować zgodnie z miejscowymi przepisami i rozporządzeniami.

Pilot i baterie

- Pilota ani baterii nie należy wystawiać na działanie bezpośredniego światła słonecznego ani źródeł ciepła, takich jak grzejniki, wymienniki ciepła lub innych urządzeń (w tym wzmacniaczy) wydzielających ciepło. Nie należy używać urządzenia ani pozostawiać go w pobliżu otwartego ognia. Upewnij się, że czujnik nie jest wystawiony na silne światło (np. słoneczne) lub światło lamp fluorescencyjnych, które mogą zmniejszyć efektywność i niezawodność pilota.
- Pilot i baterie nie mogą zostać wystawione na działanie cieczy i nie należy na nich stawiać naczyń napełnionych cieczą, np. wazonów. Chroń przed zmoknięciem oraz polaniem jakąkolwiek cieczą. Nie stosuj na zewnątrz. Nieprzestrzeganie powyższych instrukcji grozi uszkodzeniem pilota lub baterii.
- Nie należy używać urządzenia w pobliżu wody.
- Należy zadbać o odpowiednią utylizację baterii zgodnie z przepisami dot. ochrony środowiska.
- Przy nieprawidłowym użytkowaniu baterii może dojść do wycieku elektrolitu i korozji. Aby pilot działał prawidłowo, należy stosować się do poniższych instrukcji:
  - Nie należy wkładać baterii odwrotnie.
  - Baterii nie należy ładować, ogrzewać, otwierać ani zwierać.
  - Baterii nie należy wrzucać do ognia.
  - Rozładowanych baterii nie należy pozostawiać w pilocie.
  - Nie należy stosować jednocześnie różnych typów baterii ani starych i nowych baterii razem.
  - Przy dłuższej przerwie w użytkowaniu należy wyjąć baterie z pilota - pozwoli to uniknąć ew. uszkodzeń związanych z wyciekiem baterii.
  - Jeżeli pilot nie działa prawidłowo lub zmniejszy się jego zasięg, należy wymienić wszystkie baterie na nowe.
  - Jeżeli z baterii wycieknie elektrolit, należy oddać pilota do wyczyszczenia w profesjonalnym serwisie.

⚠ **OSTRZEŻENIE:**
Aby zapobiec porażeniu prądem elektrycznym lub wznieceniu pożaru, nie należy wystawiać urządzenia na działanie deszczu lub wilgoci.

⚠ **OSTRZEŻENIE:**
Baterie nie mogą być wystawione na działanie wysokiej temperatury, np. światła słonecznego, ognia itp.

Copyright © 2021, Fast ČR, a. s.

Ten symbol oznacza, że urządzenie posiada podwójną izolację pomiędzy niebezpiecznym napięciem sieciowym i częściami dostępnymi dla użytkownika. Podczas serwisowania należy używać tylko identycznych części zamiennych.

1.1. Ważne informacje

Jeżeli telewizor nie jest ustawiony w wystarczająco stabilnej pozycji, może stwarzać niebezpieczeństwo poprzez podatność na upadek. Wielu urazów, zwłaszcza u dzieci, można uniknąć, podejmując proste środki zaradcze, takie jak:

- Stosowanie szafek meblowych lub stojaków rekomendowanych przez producenta telewizora.
- Stosowanie wyłącznie mebli, które mogą bezpiecznie utrzymać ciężar telewizora.
- Zapewnienie, aby telewizor nie wystawał poza krawędź mebla, na którym jest umieszczony.
- Umieszczanie telewizora na wysokich meblach (takich jak kredensy lub regały) wyłącznie przy zabezpieczeniu zarówno mebli, jak i telewizora za pomocą odpowiedniego montażu.
- Umieszczanie telewizora bezpośrednio na meblach tak, aby między urządzeniem a meblami nie było obrusu ani innych przedmiotów.
- Poinstruowanie dzieci o niebezpieczeństwie wynikającym ze wspinania się na meble podczas próby dosięgnięcia telewizora lub jego elementów sterujących.
- Przechowywanie małych akcesoriów poza zasięgiem dzieci, aby nie można było ich przypadkowo połknąć.

Copyright © 2021, Fast ČR, a. s.

2. Instalacja

Zainstaluj stojak zgodnie z opisem poniżej lub skontaktuj się z profesjonalnym instalatorem, aby zamontować telewizor na ścianie.
Upewnij się, że telewizor nie jest podłączony do gniazdka elektrycznego. Ponadto zalecamy wezwanie pomocy przy następnym kroku.

2.1. Mocowanie stojaka

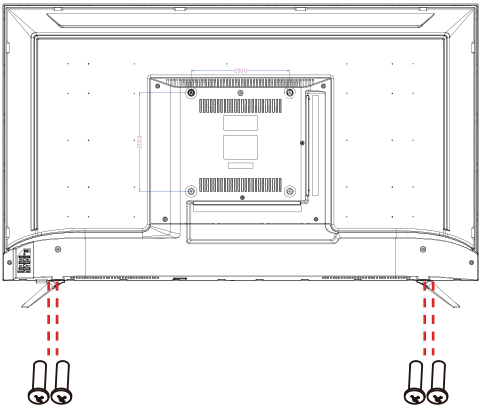

Krok 1
Wybierz odpowiednią płaską powierzchnię i umieść na niej podkładkę z miękkim wypełnieniem, aby zapobiec uszkodzeniu ekranu telewizora. Następnie umieść telewizor płasko na tej powierzchni ekranem do dołu. Prawidłowe położenie montażowe pokazano na ilustracji po prawej stronie.

Krok 2
Wyrównaj nogę stojaka z punktem mocowania, jak pokazano na ilustracji.

Krok 3
Za pomocą śrubokręta dokręć śruby (w zestawie) i przymocuj stojak do panelu. Postępuj również zgodnie z ilustracją po prawej stronie.

UWAGA!
Nie używaj nadmiernej siły podczas dokręcania, aby uniknąć uszkodzenia gwintowanych otworów.

Copyright © 2021, Fast ČR, a. s.

2.2. Instrukcja montażu na ścianie

Upewnij się, że telewizor nie jest podłączony do gniazdka elektrycznego. Ponadto zalecamy wezwanie pomocy przy następnym kroku.

- Zalecamy wezwanie profesjonalnego instalatora, ponieważ nie ponosimy żadnej odpowiedzialności za ewentualne uszkodzenia produktu lub obrażenia ciała podczas samodzielnego montażu.

TYLNA STRONA TELEWIZORA

SCHEMAT OTWORÓW DLA UCHWYTU VESA: 200 × 200 mm

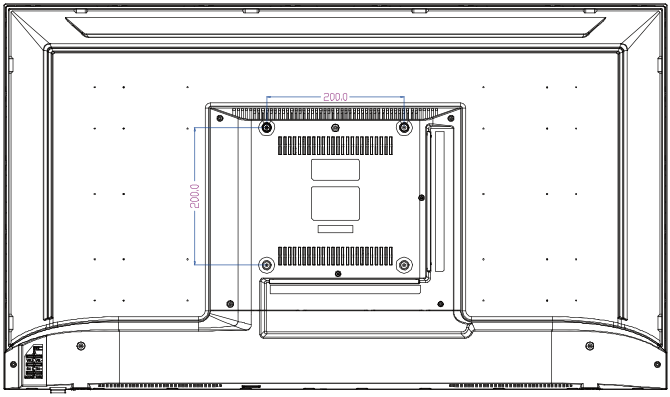

UWAGA:
Mocowanie telewizora do ściany powinno być wykonane przez wykwalifikowanego instalatora.

Copyright © 2021, Fast ČR, a. s.

3. Elementy sterujące i punkty połączeń

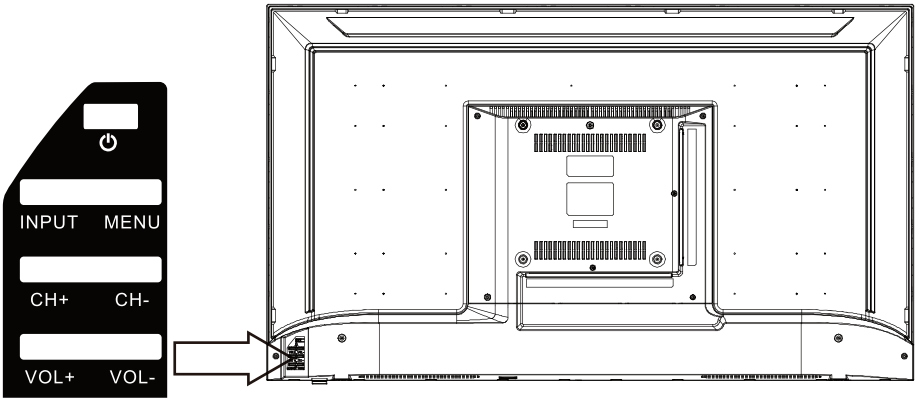

❶ ⏻ Włączenie/wyłączenie telewizora.

❷ **VOL-**
❸ **VOL+**
VOL+/-: Ustawienie głośności.

❹ **CH-**
❺ **CH+**
VOL+/-: Wybór kanału.

❻ **MENU** Wejście do menu lub zamknięcie ekranu menu (wybór pozycji odbywa się za pomocą przycisków CH+/-, regulacja poziomu wybranego elementu odbywa się za pomocą przycisków VOL+/-).

❼ **INPUT** Wybór źródła sygnału wejściowego.

Copyright © 2021, Fast ČR, a. s.

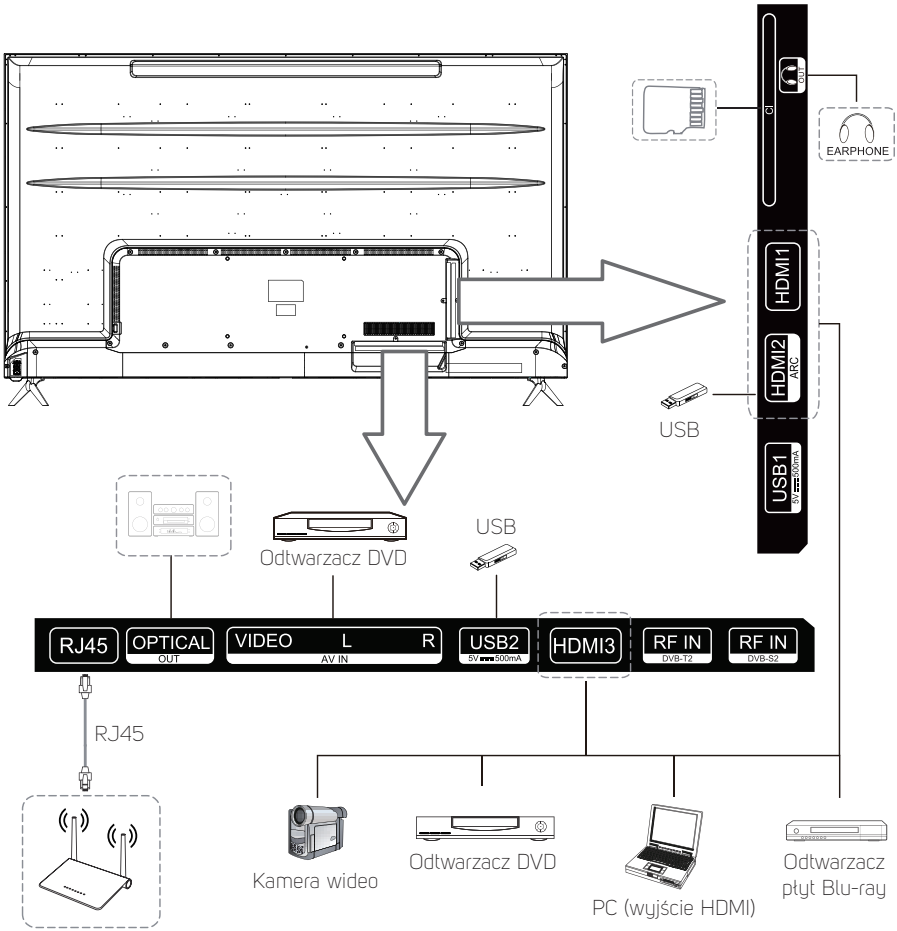

Copyright © 2021, Fast ČR, a. s.

4. Dane techniczne

Model	SLE 43US800TCSB	SLE 50US800TCSB	SLE 55US800TCSB	SLE 65US800TCSB
Rozmiar ekranu	Przekątna 43" (maks.)	Przekątna 50" (maks.)	Przekątna 55" (maks.)	Przekątna 65" (maks.)
System operacyjny	Własny system operacyjny webOS 5.0			
Rozdzielczość	3840 x 2160			
Jasność	220 cd/m^2	220 cd/m^2	280 cd/m^2	300 cd/m^2
Kolory	1,07 miliarda			
Proporcje ekranu	16 : 9			
Format treści multimedialnych odtwarzanych w trybie USB	**Muzyka:** MP3, M4A, AAC,WMA			
	Wideo: AVI,MP4,MPG,MKV,MOV,DAT, VOB,RM,RMVB			
	Zdjęcia: JPG, BMP, PNG			
Źródło zasilania	100-240V~ 50/60Hz			
Moc	75 W	110 W	150 W	165 W
Zasilanie pilota	DC 3V (dwie baterie AAA)			
Temperatura eksploatacji	0 °C – 40 °C			

Uwaga:
- **Wzornictwo i dane techniczne mogą ulec zmianie bez wcześniejszego powiadomienia.**
- **Podane wartości dotyczące masy i wymiarów są jedynie orientacyjne.**

Copyright © 2021, Fast ČR, a. s.

5. Zdalne sterowanie

5.1. Korzystanie z przycisków zdalnego sterowania

POWER: Włączanie/wyłączanie.
TV/RAD: Przełączanie pomiędzy telewizją a radiem.
: Wyszukiwanie.
SUBTITLE: Włączanie / wyłączanie wyświetlania napisów.
: Umożliwia przejście do menu Quick Settings (Szybkie ustawienia).
: Wybór źródła sygnału wejściowego.
0-9: Przyciski do wybierania wartości liczbowych.
LIST: Wyświetlenie ekranu, który umożliwia szybki dostęp do programów i ich edycji.
... : Wyświetlenie dodatkowych przycisków na pilocie.
: Regulacja poziomu głośności.
: Przełączanie programów.
AD: Włącza lub wyłącza audiodeskrypcję AD.
GUIDE: Wyświetla przewodnik po programach.
: Wyciszenie dźwięku.
: Odtwarzanie.
: Wyświetlenie ekranu Home (Ekran główny).
II : Wstrzymanie.
BACK: Przejście do poprzedniego kroku.
EXIT: Wyjście z menu.
: Wybór aktualnie podświetlonej opcji.
△▽◁▷ : Przyciski ze strzałkami W PRAWO/W LEWO/W GÓRĘ/W DÓŁ do przemieszczania się po menu na ekranie.
TEXT: Wyświetla telegazetę.
T.OPT: Wyświetla menu funkcji telegazety.
MOVIES: Wyszukiwanie filmów
REC: Rozpoczęcie nagrywania.

□ : Włączenie odtwarzania na żywo.
NETFLIX : przejście do usługi Netflix.
prime video : przejście do usługi Prime Video.
: Przyciski odpowiadające różnym funkcjom oznaczonym kolorami w menu lub funkcjom telegazety.

Copyright © 2021, Fast ČR, a. s.

Etykiety i rozmieszczenie przycisków na pilocie zdalnego sterowania mogą się różnić w zależności od modelu.

Copyright © 2021, Fast ČR, a. s.

6. Wprowadzenie do telewizora wyposażonego w interfejs użytkownika webOS

Ostrzeżenie:
Ten telewizor działa w oparciu o licencjonowany system WebOS 5.0 firmy LG. Utworzenie i używanie konta użytkownika LG może być konieczne do wykorzystania wszystkich jego funkcji i korzystania z funkcji dodatkowych. Pominięcie tego kroku może spowodować, że niektóre funkcje mogą być ograniczone lub niedostępne. Telewizor jest wyposażony w intuicyjne menu ułatwiające nawigację, konfigurowanie i korzystanie z określonych funkcji bez konieczności przeszukiwania instrukcji. Producent zastrzega sobie prawo do tworzenia i publikowania nowego oprogramowania dla tego urządzenia, które wzbogaca, ulepsza, modyfikuje lub pomija niektóre z jego funkcji w celu zwiększenia komfortu użytkowania i stabilnego korzystania z urządzenia. Zawsze używaj prawidłowego i aktualnego oprogramowania zatwierdzonego przez producenta.

6.1. Kreator uruchamiania systemu

6.1.1. Wybór regionu i języka

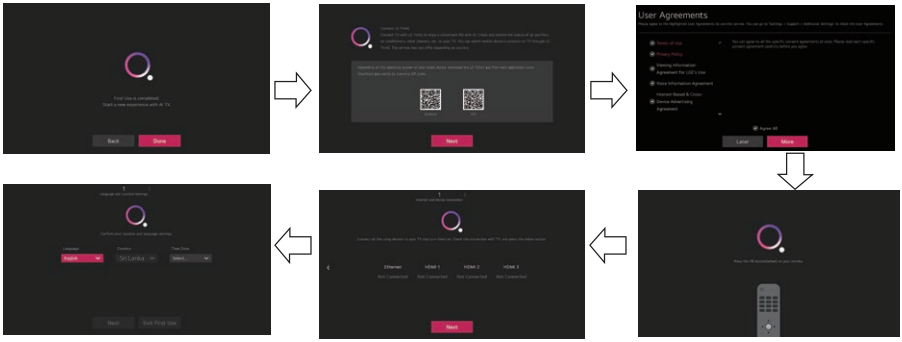

1. Przy pierwszym włączeniu telewizora domyślnym krajem jest UK, a domyślnym językiem jest angielski.
2. Za pomocą pilota można zmienić domyślne ustawienia kraju i języka zgodnie z instrukcjami wyświetlanymi na ekranie podczas uruchamiania systemu.

6.2. Funkcje ekranu głównego

6.2.1. Korzystanie z ekranu głównego telewizora z interfejsem użytkownika webOS

Ekran główny można otworzyć za pomocą przycisku ⌂ na pilocie zdalnego sterowania.

Copyright © 2021, Fast ČR, a. s.

Możesz scalić często używane aplikacje na jednym ekranie, a następnie uruchamiać dowolną z nich w dowolnym momencie.

1. Uruchom funkcję wyszukiwania.
   Aby wyświetlić szczegółowe informacje, wybierz opcję Korzystanie z usługi Content Store, Wyszukiwanie zawartości w Podręczniku użytkownika.
2. Przejdź do menu Home Dashboard (Panel sterujący domu).
   Możesz wybrać lub sterować urządzeniem (jak np. telefon komórkowy, urządzenie zewnętrzne, urządzenie typu Home IoT itp.), które jest podłączone do telewizora.
   Aby uzyskać więcej informacji, zobacz rozdział Podłączanie urządzeń zewnętrznych, Korzystanie z funkcji Panelu sterującego w Podręczniku użytkownika.
3. Wybierz ostatnio używane wejście telewizora.
4. Przejdź do ostatnio używanej aplikacji.
   Naciśnij i przytrzymaj przycisk ⌂ na pilocie lub podświetl opcję Recents (Ostatnio używane).
   Możesz uruchomić lub zakończyć ostatnio używaną aplikację na liście wyświetlanej w obszarze Preview (Podgląd) w górnej części ekranu.
5. Możesz uruchamiać, przenosić i usuwać aplikacje zainstalowane w telewizorze.
   Umieść wskaźnik nad obszarem App (Aplikacje). Odpowiedni podgląd jest wyświetlany u góry tego obszaru.

6.3. Zarządzanie ekranem głównym

6.3.1. Zarządzanie ekranem głównym telewizora wyposażonego w interfejs użytkownika webOS

Możesz wyświetlić listę aplikacji zainstalowanych w telewizorze, zmieniać ich lokalizację lub usuwać je.

1. Wybierz aplikację, którą chcesz edytować, a następnie naciśnij i przytrzymaj przycisk z symbolem koła (OK) na pilocie. Aktywuje to tryb edycji aplikacji. Możesz także przejść do trybu edycji aplikacji, naciskając przycisk Edit Mode (Tryb edycji) w prawym rogu listy na ekranie głównym.
2. Aby przenieść aplikację w żądane miejsce, przejdź do tej lokalizacji i naciśnij przycisk z symbolem koła (OK). Aby usunąć aplikację, wybierz opcję App Delete (Usunięcie aplikacji) nad wybraną aplikacją. Możesz przenieść lub usunąć dowolną liczbę aplikacji przed wyjściem z trybu edycji.
3. Możesz także przemieszczać aplikacje za pomocą przycisków ◀/▶ na pilocie.

Copyright © 2021, Fast ČR, a. s.

Po zakończeniu edycji naciśnij przycisk Close (Zamknij) w prawym górnym rogu, aby wyjść z trybu edycji aplikacji. Nie można edytować domyślnych aplikacji zainstalowanych w telewizorze.

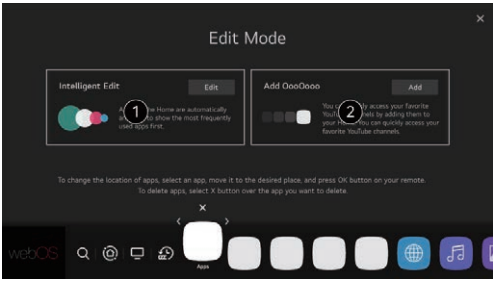

6.3.2. Przygotowanie funkcji Live TV

1. Podłącz antenę do telewizora, aby odbierać programy telewizyjne.
   Zamiast anteny można podłączyć także urządzenie telewizyjne, takie jak dekoder.
   Otwórz menu ⚙ → ⋮ Connection (Połączenie) → Device Connection Settings (Konfiguracja połączenia urządzenia), Universal Control Settings ((Konfiguracja uniwersalnych elementów sterujących)

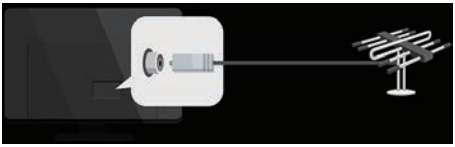

2. Przejdź do menu ⚙ → ⋮ → Programmes (programy), Programme Tuning (Programme Tuning & Settings) (strojenie programów, strojenie i ustawienia programów), Auto Tuning (strojenie automatyczne).
   Wyszukane i dodane zostaną tylko te programy, które są aktualnie nadawane.

6.4. Połączenie z siecią

6.4.1. Połączenie z siecią

Jeżeli skonfigurujesz połączenie z siecią, będzie można korzystać z różnych usług, takich jak treści online i aplikacje.

Copyright © 2021, Fast ČR, a. s.

6.4.2. Konfiguracja sieci przewodowej

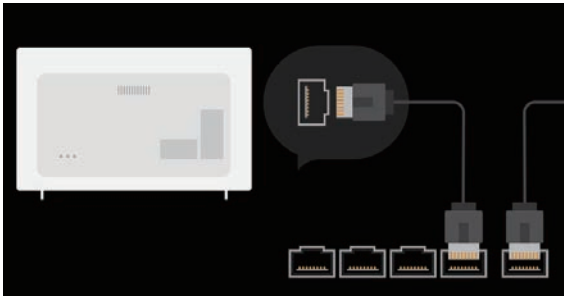

1. Podłącz router do portu LAN w telewizorze za pomocą kabla LAN. Router powinien być wcześniej podłączony do sieci Internet. Jeżeli router obsługuje protokół DHCP, po podłączeniu telewizora za pomocą kabla LAN telewizor automatycznie połączy się z siecią.
   Jeżeli połączenie z siecią nie nastąpi automatycznie
2. Naciśnij przycisk ⚙ na pilocie.
3. Wybierz → ⋮ Connection (Połączenie) → Network Connection Settings (Ustawienia połączenia sieciowego), Wired Connection (Ethernet) (Połączenie przewodowe, Ethernet).

6.4.3. Ustawienie sieci bezprzewodowej

1. Naciśnij przycisk Settings na pilocie.
2. Wybierz ikonę All Settings (Wszystkie ustawienia) Connection (Połączenie) Network Connection Settings (Konfiguracja połączenia sieciowego) Wi-Fi Connection (Połączenie z siecią Wi-Fi).
3. Po zakończeniu wyszukiwania zostanie wyświetlona lista sieci, z którymi można się połączyć.
4. Wybierz sieć, z którą chcesz się połączyć.
5. Jeżeli dostęp do routera LAN jest chroniony hasłem, wprowadź hasło ustawione dla tego routera.

Copyright © 2021, Fast ČR, a. s.

6.5. Połączenie z siecią

6.5.1. Ostrzeżenia dotyczące konfiguracji sieci

1. Użyj standardowego kabla LAN (podłącz go do złącza RJ45 Cat7 lub wyższego, do portu 10 Base-T lub portu 100 Base TX LAN).
2. Niektóre problemy występujące podczas łączenia się z siecią można rozwiązać, resetując modem. Spróbuj rozwiązać problem, wyłączając zasilanie, odłączając i ponownie podłączając modem, a następnie ponownie włączając zasilanie.
3. Producent nie ponosi odpowiedzialności za jakiekolwiek problemy powstałe przy podłączaniu do sieci ani za jakiekolwiek usterki, awarie czy błędy spowodowane podłączeniem do sieci.
4. Połączenie sieciowe może nie działać prawidłowo ze względu na ustawienia sieciowe lub ustawienia wprowadzone przez dostawcę usług internetowych.
5. Do korzystania z usługi DSL wymagany jest modem DSL; do korzystania z usługi świadczonej przez operatora kablowego wymagany jest modem kablowy. Ponieważ dostępna może być tylko ograniczona liczba połączeń sieciowych, w zależności od treści umowy z usługodawcą internetowym, możesz nie mieć uprawnień do korzystania z ustawień sieci telewizyjnej. (Jeżeli umowa nie zezwala na więcej niż jedno urządzenie na linię, można używać tylko już podłączonego komputera.)
6. Działanie sieci bezprzewodowej może być zakłócane przez inne urządzenia korzystające z częstotliwości 2,4 GHz (telefon bezprzewodowy, urządzenie Bluetooth lub kuchenka mikrofalowa). Chociaż takie zakłócenia mogą również wystąpić podczas korzystania z częstotliwości 5 GHz, jest mniej prawdopodobne.
7. Lokalne środowisko bezprzewodowe może spowolnić działanie sieci bezprzewodowej.
8. Stan, w którym nie są wyłączone wszystkie sieci lokalne, może powodować nadmierny obciążenie niektórych urządzeń.
9. Urządzenia działające jako punkty dostępu muszą obsługiwać połączenia bezprzewodowe, a urządzenia łączące się z tym punktem dostępu (AP) muszą mieć włączoną odpowiednią funkcję. Skontaktuj się z usługodawcą, aby uzyskać informacje o dostępności bezprzewodowego połączenia z punktem dostępowym.
10. Sprawdź identyfikator SSID i ustawienia zabezpieczeń punktu dostępu. Zobacz odpowiednią dokumentację, aby uzyskać powiązane informacje o identyfikatorze SSID i ustawieniach zabezpieczeń punktu dostępu.
11. Nieprawidłowe ustawienia urządzeń sieciowych (przewodowe / bezprzewodowe urządzenia do udostępniania, koncentratory) mogą spowodować spowolnienie lub nieprawidłowe działanie telewizora. Zainstaluj urządzenie prawidłowo, zgodnie z odpowiednimi instrukcjami i środowiskiem sieciowym.
12. Metoda połączenia może się różnić w zależności od producenta urządzenia używanego jako punkt dostępu.
13. Postępuj zgodnie z instrukcjami w sekcji Rozwiązywanie problemów w Podręczniku użytkownika, aby rozwiązać problem z tą funkcją

Copyright © 2021, Fast ČR, a. s.

6.6. Zarządzanie kontem LG

6.6.1. Utworzenie konta LG

W menu Account Management (Zarządzanie kontem) możesz użyć swojego adresu e-mail, aby utworzyć konto LG.
Możesz także utworzyć konto LG, a następnie zalogować się do niego przy użyciu identyfikatora i hasła odpowiedniego konta w celu korzystania z usług zewnętrznych.
Naciśnij przycisk ⚙ na pilocie.
Wybierz opcję ⋮ → General Account Management (Ogólne zarządzanie kontem) → LG Account Sign In (Logowanie do konta LG).
Wybierz opcję Create Account (Utwórz konto). Przeczytaj warunki korzystania z usługi i potwierdź je.
Wprowadź identyfikator oraz hasło. Musisz użyć swojego adresu e-mail jako swojego identyfikatora.
Podaj swoją datę urodzenia.
Jeżeli wybierzesz OK, na podany przez Ciebie adres e-mail zostanie wysłany link weryfikacyjny. Weryfikacja adresu e-mail jest wymagana w okresie ważności tego linku.
Po pomyślnym zweryfikowaniu adresu e-mail zostanie utworzone konto LG, do którego możesz się zalogować za pomocą swoich danych logowania.
Niektóre modele mogą nie być obsługiwane.
Do utworzenia konta wymagane jest połączenie internetowe.
Wymagane informacje mogą się różnić w zależności od kraju.
W zależności od wieku dostęp do niektórych usług może być ograniczony.
Postępuj zgodnie z instrukcjami w sekcji Rozwiązywanie problemów w Podręczniku użytkownika, aby rozwiązać problem z tą funkcją.

Zarządzanie kontem LG
Możesz zarządzać informacjami o swoim koncie LG.
Naciśnij przycisk ⚙ na pilocie.
Wybierz opcję ⋮ → General Account Management (Ogólne zarządzanie kontem), aby się zalogować.

Dane osobiste
Możesz przeglądać lub edytować informacje o koncie, na którym jesteś aktualnie zalogowany. Możesz zmienić hasło lub nacisnąć przycisk Edit (Edytuj), a następnie edytować swoje dane osobowe. Niektóre modele mogą nie być obsługiwane.

Copyright © 2021, Fast ČR, a. s.

7. Więcej zabawy dzięki funkcjom telewizji na żywo

7.1. Optymalne wykorzystanie oferty transmisji na żywo

Funkcja menu transmisji na żywo
Podczas oglądania telewizji możesz z łatwością korzystać z najważniejszych funkcji.
Naciśnij przycisk LIST na pilocie.
Możesz też nacisnąć przycisk z symbolem koła (OK) na pilocie i wybrać opcję Programmes (Kanały).

7.2. Wyświetlenie przewodnika

Wyświetlenie przewodnika telewizyjnego
Możesz oglądać programy i zaplanować oglądanie każdego z tych programów.
Naciśnij przycisk LIST na pilocie i wybierz zakładkę Guide (Przewodnik) po lewej stronie ekranu.

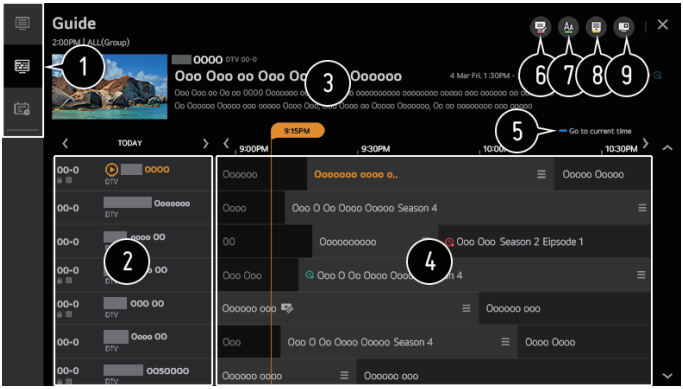

1. Kliknij odpowiednią ikonę, aby przejść do żądanej aplikacji.
2. Możesz wyświetlić informacje o programie i stacji telewizyjnej.

Copyright © 2021, Fast ČR, a. s.

3. Możesz wyświetlić informacje o aktualnie oglądanym programie, a także informacje o programie oznaczonym przez wskaźnik.
4. Wybierz przycisk See Details (Wyświetl szczegóły) lub nazwę żądanego programu. Możesz wyświetlić więcej informacji o programie i wybrać opcję Watch/Record (Oglądaj/Nagraj) (opcja dostępna tylko w niektórych modelach) lub Reminder/ Scheduled Recording (Przypomnienie/Zaplanowane nagrywanie) (opcja dostępna tylko w niektórych modelach) itp.
5. Możesz wyświetlić część listy programów, do której odnosi się bieżąca data i godzina.
6. Uruchamia funkcję Programme Manager (Menedżer programów).
7. Możesz zmienić rozmiar listy programów, aby dopasować ją do liczby programów wyświetlanych na ekranie.
8. Ustawia filtr.
9. Możesz włączyć/wyłączyć funkcję Mini TV.

Informacje o programie nie są wyświetlane w przypadku programów, u których informacje te nie są dostarczane przez daną stację telewizyjną.

7.3. Kontrola informacji o programie

Wyświetlenie informacji o programie
Podczas oglądania transmisji na żywo naciśnij przycisk z symbolem koła (OK). Pojawi się pasek z numerem programu i jego nazwą.

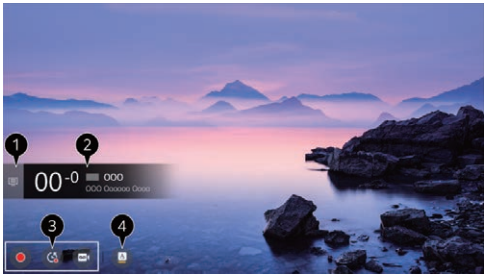

7.4. Nagrywanie

Korzystanie z funkcji nagrywania
Możesz korzystać z funkcji nagrywania w telewizorze wyposażonym w interfejs użytkownika webOS.

Korzystanie z funkcji natychmiastowego nagrywania
1. Podłącz dysk twardy USB lub pamięć flash USB do portu USB w telewizorze.
2. Zaleca się nagrywanie na dysk twardy USB.
3. Podczas oglądania transmisji na żywo naciśnij przycisk z symbolem koła (OK).
4. Naciśnij przycisk Start Recording (Rozpocznij nagrywanie) w dolnej części ekranu.

Aby zatrzymać nagrywanie, naciśnij przycisk Stop Recording (Zatrzymaj nagrywanie)

Copyright © 2021, Fast ČR, a. s.

7.5. Korzystanie z funkcji planowania programów telewizyjnych

Korzystanie z funkcji planowania programów telewizyjnych
Możesz wprowadzić datę i godzinę programu, którego oglądanie lub nagrywanie chcesz zaprogramować o ustawionej godzinie. Naciśnij przycisk LIST na pilocie i wybierz zakładkę TV Scheduler (Harmonogram programów telewizyjnych) po lewej stronie ekranu. Wybierz opcję TV Scheduler (Harmonogram programów telewizyjnych) w prawej górnej części ekranu.

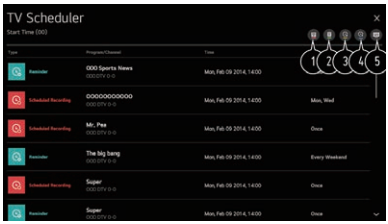

Możesz zmienić kolejność elementów lub zastosować filtr.
Możesz ustawić opcję Delete Mode (Tryb usuwania).
Możesz ustawić opcję New Scheduled Recording (Nowe zaplanowane nagrywanie).
Możesz ustawić opcję New Reminder (Nowe przypomnienie).
Uruchom funkcję Guide (Przewodnik)

7.6. Odtwarzanie nagranych programów telewizyjnych

Zarządzanie nagraniami
Możesz przeglądać i odtwarzać nagrania przechowywane na urządzeniach magazynujących za pomocą Recordings (Nagrania). Naciśnij przycisk LIST na pilocie i wybierz zakładkę Recordings (Nagrania) po lewej stronie ekranu. Wybierz opcję Recordings (Nagrania) w prawej górnej części ekranu

Copyright © 2021, Fast ČR, a. s.

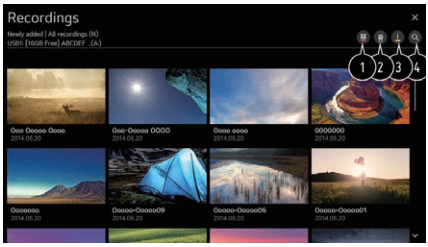

7.6.1. TELETEXT

Korzystanie z funkcji telegazety
Telegazeta to bezpłatna usługa świadczona przez stacje telewizyjne, która zawiera tekstowe informacje o programach telewizyjnych, wiadomościach i prognozie pogody. Dekoder teletekstu, w który wyposażony jest ten telewizor, obsługuje systemy SIMPLE, TOP i FASTEXT.
Naciśnij przycisk More Actions na pilocie zdalnego sterowania.
Wybierz opcję Teletext.
Pojawi się okno TELETEXT.
Aby jednocześnie oglądać telewizję i TELETEXT, naciśnij przycisk More Actions na pilocie i wybierz opcję Teletext.
Kolorowe przyciski
Wybór poprzedniej lub następnej strony.
Przyciski numeryczne
Wprowadzenie numeru strony, do której chcesz przejść.
Przyciski ze strzałkami w górę / w dół do przełączania programów
Wybór poprzedniej lub następnej strony.

7.6.2. HbbTV

Więcej informacji o funkcji HbbTV
HbbTV (Hybrid Broadcast Broadband TV) to nowy standard nadawania programów telewizyjnych, który umożliwia korzystanie z ulepszonych usług teletekstu dostarczanych wraz z nadawanym programem telewizyjnym lub łączenie ich z usługami online świadczonymi za pośrednictwem szerokopasmowej sieci danych, do której jest podłączony telewizor Smart TV. Użytkownicy mają zatem bezpośredni dostęp za pomocą telewizora nie tylko do tradycyjnych usług teletekstu cyfrowego, ale także do różnych usług online, takich jak catch-up TV lub Video on Demand (VOD), aplikacji związanych z programami i innych usług dostarczających dużej ilości informacji, przy czym wszystkie te usługi są wzajemnie powiązane. Usługi HbbTV można aktywować na kilka sposobów, z których najpopularniejszym jest aktywacja poprzez naciśnięcie czerwonego przycisku. Użytkownicy zwykle przeglądają menu serwisowe za pomocą tradycyjnych przycisków nawigacyjnych (w tym przycisku OK oraz przycisku czerwonego, zielonego, żółtego i niebieskiego). Obecna wersja specyfikacji usługi HbbTV obejmuje również obsługę „adaptacyjnego przesyłania strumieniowego” wideo przez łącze szerokopasmowe,

Copyright © 2021, Fast ČR, a. s.

gwarantując tym samym najlepszą możliwą jakość oglądanego obrazu. Aby uzyskać więcej informacji na temat usług HbbTV, odwiedź stronę www.hbbtv.org. Niektóre modele mogą nie być obsługiwane.
Korzystanie z usług HbbTV
Settings (Ustawienia), ikona All Settings (Wszystkie ustawienia), Programmes (Programy), HbbTV
Włącza usługi HbbTV.
Usługi HbbTV zapewniają dostęp do zróżnicowanych treści.
Jeżeli telewizor nie jest podłączony do Internetu, zakres tych usług może być ograniczony.
Funkcjonalność i jakość usług HbbTV może się różnić w zależności od jakości połączenia szerokopasmowego.
Dostępność usług HbbTV nie jest gwarantowana dla wszystkich programów – usługi te są dostępne tylko wtedy, gdy są obsługiwane przez daną stację telewizyjną.

Copyright © 2021, Fast ČR, a. s.

8. Podłączenie urządzeń zewnętrznych

8.1. Korzystanie z funkcji Home Dashboard (Panel sterujący domu)

Możesz wybrać lub sterować urządzeniem (jak np. telefon komórkowy, urządzenie zewnętrzne, urządzenie typu Home IoT itp.), które jest podłączone do telewizora.
Naciśnij przycisk ⌂ na pilocie i wybierz opcję Home Dashboard (Panel sterujący domu).
Możesz także nacisnąć i przytrzymać przycisk ⏻ na pilocie.

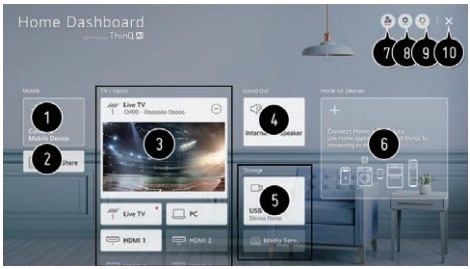

Możesz wybrać i sterować podłączonym urządzeniem inteligentnym za pomocą aplikacji LG ThinQ.
Aby uzyskać więcej informacji, jak to zrobić, zobacz rozdział Podłączanie urządzeń zewnętrznych, Podłączanie urządzeń inteligentnych w Podręczniku użytkownika.
Możesz odtwarzać dźwięk z inteligentnego urządzenia podłączonego przez interfejs Bluetooth.
Aby uzyskać więcej informacji, jak to zrobić, zobacz rozdział Podłączanie urządzeń zewnętrznych, Odtwarzanie dźwięku z urządzenia inteligentnego przez głośniki telewizora w Podręczniku użytkownika.
Możesz wybrać i sterować podłączonym urządzeniem zewnętrznym za pośrednictwem zewnętrznego portu wejściowego lub przez sieć.
Wyświetlany jest aktualnie wybrany głośnik wyjściowy i można przejść do ekranu ustawień głośników wyjściowych.
Możesz wyświetlić i wybrać podłączone urządzenie pamięci masowej.
Możesz kontrolować i sterować podłączonym urządzeniem za pośrednictwem sieci Home IoT.
Aby uzyskać więcej informacji, jak to zrobić, zobacz rozdział Podłączanie urządzeń zewnętrznych, Podłączanie urządzeń typu Home IoT w Podręczniku użytkownika.
Możesz łatwo kontrolować swoje urządzenie, wstępnie ustawiając wymagane procedury operacyjne.
Sign In (Logowanie): Możesz zalogować się/wylogować na konto/z konta LG ThinQ utworzonego w telefonie komórkowym.
Edit (Edycja): Możesz edytować nazwę urządzenia podłączonego do odpowiedniego wejścia lub nazwę urządzenia Home IoT lub edytować konfigurację powiązanych urządzeń.
Odświeża listę urządzeń.

Copyright © 2021, Fast ČR, a. s.

Zamknij menu Home Dashboard (Panel sterujący domu).
Dostępne urządzenia różnią się w zależności od modelu lub regionu.

8.2. Podłączanie wymiennego urządzenia pamięci masowej USB

Podłączanie wymiennego urządzenia pamięci masowej USB
Podłącz wymienne urządzenie pamięci masowej USB (dysk twardy USB, pamięć flash USB) do portu USB w telewizorze, aby móc odtwarzać zawartość plików przechowywanych na wymiennym urządzeniu pamięci masowej USB za pośrednictwem telewizora.
Zalecenia dotyczące korzystania z wymiennego urządzenia pamięci masowej USB
Wymienne urządzenie magazynujące USB z wbudowanym programem do automatycznego wykrywania lub korzystające z własnego sterownika może nie zostać rozpoznawane.
Niektóre wymienne urządzenia pamięci masowej USB mogą nie być obsługiwane lub mogą nie działać prawidłowo.
W przypadku korzystania z przedłużacza USB wymienne urządzenie pamięci masowej USB może nie zostać rozpoznane lub może nie działać prawidłowo.
Należy używać wyłącznie wymiennych urządzeń pamięci masowej USB sformatowanych przy użyciu systemu plików FAT32 lub NTFS dostarczanego przez system operacyjny Windows.
Zaleca się użycie zewnętrznego dysku twardego USB o napięciu znamionowym 5 V lub mniejszym i prądzie znamionowym 500 mA lub mniejszym. Jeżeli używasz urządzenia, które wymaga wartości napięcia/prądu wyższych niż znamionowe, to urządzenie może nie działać z powodu niewystarczającego prądu.
Zaleca się używanie koncentratora USB lub wymiennego urządzenia pamięci masowej USB ze źródłem zasilania.
Zaleca się również użycie urządzenia pamięci masowej o pojemności 32 GB, jeżeli jest to dysk flash USB oraz 2 TB lub mniejszego, jeżeli jest to dysk twardy USB.
Jeżeli dysk twardy USB jest wyposażony w tryb oszczędzania energii i nie działa, spróbuj go wyłączyć i włączyć ponownie. Więcej informacji można znaleźć w instrukcji obsługi dysku twardego USB.
Dane przechowywane na wymiennym urządzeniu pamięci masowej USB mogą być uszkodzone, dlatego zaleca się tworzenie kopii zapasowych wszystkich ważnych plików. Użytkownicy ponoszą wyłączną odpowiedzialność za zarządzanie danymi. Producent nie ponosi żadnej odpowiedzialności.

Naciśnij przycisk na pilocie. Aby usunąć wymienne urządzenie pamięci masowej USB, naciśnij przycisk Eject (Wysuń), który pojawia się u góry ekranu, jeżeli oznaczysz wymienne urządzenie pamięci masowej USB, które ma zostać usunięte.
Jeżeli odłączysz wymienne urządzenie pamięci masowej USB bez wybrania opcji Eject (Wysuń), może wystąpić błąd w telewizorze lub urządzeniu pamięci masowej.

Copyright © 2021, Fast ČR, a. s.

Jeżeli spróbujesz podłączyć wymienne urządzenie pamięci masowej USB z systemem plików, który nie jest obsługiwany przez telewizor, do portu USB IN, pojawi się komunikat z prośbą o wykonanie formatowania. Aby korzystać z wymiennego urządzenia pamięci masowej USB podłączonego w ten sposób, należy je najpierw sformatować.
Po sformatowaniu wszystkie dane zostaną usunięte z tego wymiennego urządzenia pamięci masowej USB i utworzony zostanie system plików NTFS lub FAT32.

Naciśnij przycisk na pilocie. Wybierz podłączone urządzenie USB z menu Home Dashboard (Panel sterujący domu) → Storage (Urządzenia pamięci masowej), a następnie sformatuj wymienne urządzenie pamięci masowej USB, naciskając przycisk Format (Formatuj).
Po podłączeniu wymiennego urządzenia pamięci masowej USB może zostać utworzony losowy plik / losowy folder, aby umożliwić świadczenie usług Smart TV, takich jak zapisywanie i wyszukiwanie miniatur.

8.3. Oglądanie zawartości ekranu komputera na ekranie telewizora

Wyświetlanie zawartości ekranu komputera na ekranie telewizora

Połączenie z siecią bezprzewodową
Aktywuj tryb udostępniania ekranu na komputerze. Telewizor zostanie wyświetlony na liście dostępnych urządzeń.
Wybierz telewizor i spróbuj nawiązać połączenie.
Po nawiązaniu połączenia telewizor wyświetli ekran podłączonego urządzenia.
Aby uzyskać niezawodne połączenie, zaleca się, aby podłączane urządzenia miały najnowszą wersję systemu operacyjnego.
Zaleca się używanie tej funkcji w bliskiej odległości.
Uruchomienie funkcji udostępniania ekranu będzie szybsze, jeżeli podłączysz urządzenie mobilne lub komputer do tej samej sieci, co telewizor.
Wprawdzie do połączenia można użyć dowolnego routera bezprzewodowego, zaleca się podłączenie urządzenia do routera działającego w paśmie częstotliwości 5 GHz, ponieważ otaczające środowisko bezprzewodowe może mieć niekorzystny wpływ na transmisję danych.
Czas reakcji może się różnić w zależności od środowiska użytkownika.
Różni się również w zależności od wersji systemu Windows. Więcej informacji na temat urządzenia, z którym chcesz się połączyć, znajdziesz w jego instrukcji obsługi.
Jeżeli połączenie wielokrotnie się nie powiedzie, wyłącz telewizor i urządzenie, do którego chcesz go podłączyć, a następnie włącz te urządzenia ponownie i spróbuj raz jeszcze.

Korzystanie z połączenia przewodowego
Podłącz komputer do telewizora za pomocą kabla HDMI.

Copyright © 2021, Fast ČR, a. s.

9. Korzystanie z funkcji Smart TV

9.1. Przeglądanie Internetu na ekranie telewizora

Korzystanie z przeglądarki internetowej
Zawartość stron internetowych można wyświetlić po wprowadzeniu adresu strony internetowej w pasku adresu (URL). Po wprowadzeniu wyszukiwanego terminu wyszukiwarka internetowa wyszukuje informacje, korzystając z bazy danych wyszukiwanych terminów.
Naciśnij przycisk ⌂ na pilocie.
Uruchom aplikację Web Browser (Przeglądarka internetowa).

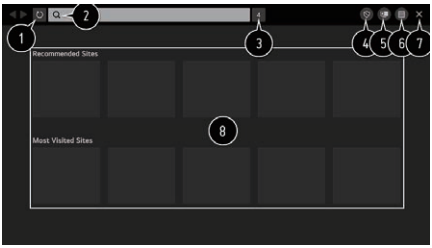

1. Możesz odświeżyć przeglądaną stronę internetową.
2. Możesz wprowadzić adres internetowy, aby przejść do określonych stron internetowych lub bezpośrednio wprowadzić wyszukiwane hasło.
3. Możesz przeglądać aktualnie otwarte zakładki.
4. Możesz zablokować wyświetlanie reklam na przeglądanej stronie internetowej. Przycisk pojawia się tylko wtedy, gdy funkcja Use Block Ads (Włącz blokowanie reklam) jest włączona w menu Settings (Ustawienia).
5. Podziel ekran tak, aby ekran telewizora był wyświetlany w tym samym czasie, co przeglądarka. Umożliwi to przeglądanie stron internetowych podczas oglądania programu telewizyjnego.
6. Podczas przeglądania stron internetowych możesz powiększać i pomniejszać ekran.
   Add to bookmarks (Dodaj do zakładek): Możesz dodać aktualnie przeglądane strony internetowe do ulubionych zakładek.
   History (Historia): Możesz przeglądać i usuwać historię odwiedzin stron internetowych.
   Bookmarks (Zakładki): Możesz przeglądać i usuwać listę stron internetowych dodanych do ulubionych zakładek.
   Settings (Ustawienia): Możesz zmienić ustawienia przeglądarki internetowej.
7. Zamknij przeglądarkę internetową.
8. Nowy ekran z kartami wyświetla listy Recommended Sites (Polecane witryny) oraz Most Visited Sites (Najczęściej odwiedzane witryny).

Jeżeli nie chcesz, aby lista Recommended Sites (Polecane witryny) była wyświetlana, ustaw opcję Show Recommended Sites (Wyświetlaj polecane witryny) w menu Settings (Ustawienia) na Off (Wyłączone).

Copyright © 2021, Fast ČR, a. s.

Lista polecanych witryn może się różnić w zależności od kraju i jest dostępna tylko w niektórych krajach.
Aplikacja Web Browser (Przeglądarka internetowa) dołączona do telewizora to przeglądarka przeznaczona dla telewizorów, co oznacza, że może działać inaczej niż przeglądarka zainstalowana na komputerze.
Niektóre elementy treści mogą nie być prawidłowo wyświetlane.
Technologia Flash nie jest obsługiwana i obsługiwane są tylko multimedia w formacie HTML5.
Instalowanie dodatków nie jest obsługiwane.
Nie można odtwarzać plików multimedialnych w formatach innych niż JPEG/PNG/GIF.
Jeżeli funkcje telewizora wykorzystują dostępną pamięć, niektóre aplikacje mogą zostać zamknięte.
Telewizor używa własnych czcionek. W zależności od treści czcionki mogą wyglądać inaczej niż podczas oglądania w przeglądarce zainstalowanej na komputerze lub urządzeniu mobilnym.
Funkcje pobierania plików i czcionek nie są obsługiwane.
Zachowaj ostrożność podczas korzystania z przeglądarki, ponieważ nie ma funkcji automatycznego blokowania witryn ze złośliwymi lub phishingowymi atakami.
Niektóre funkcje przeglądarki internetowej mogą nie być tymczasowo obsługiwane, co może wynikać z czynników zewnętrznych.
Ponieważ dostęp do witryn internetowych zapewnia aplikacja Web Browser (Przeglądarka internetowa), która jest dostępna bezpośrednio w telewizorze, należy zadbać o to, aby dzieci nie miały dostępu do szkodliwych treści online.
Możesz zablokować dostęp do złośliwej zawartości online, blokując aplikację Web Browser (Przeglądarka internetowa).
Skonfiguruj wymagane ustawienia w menu Settings (Ustawienia), All Settings (Wszystkie ustawienia), General (Ustawienia ogólne), Safety (Bezpieczeństwo), Application Locks (Blokada aplikacji).
Jeżeli natrafisz na problemy podczas korzystania z aplikacji Web Browser (Przeglądarka internetowa), postępuj zgodnie z instrukcjami w sekcji Rozwiązywanie problemów w Podręczniku użytkownika.

Copyright © 2021, Fast ČR, a. s.

10. Ustawienia

10.1. Quick Settings (Szybkie ustawienia)

Szybki dostęp do funkcji menu Settings (Ustawienia)
Pozwala szybko i łatwo korzystać z prostych elementów sterujących, takich jak np. Picture Mode (Tryb obrazu), Sound Out (Wyjście dźwięku), Sleep Timer (Wyłącznik czasowy) itp.
Naciśnij przycisk ⚙ na pilocie.

Możliwość ustawienia opcji Picture Mode (Tryb obrazu).
Możliwość ustawienia opcji Sound Mode (Tryb dźwięku).
Możliwość wyboru ustawienia Sound Out (Wyjście dźwięku).
Możliwość ustawienia funkcji Sleep Timer (Wyłącznik czasowy).
Przejście do ekranu Connection (Połączenie).
Możesz ustawić inne opcje.
Możesz dodawać/usuwać elementy z szybką regulacją lub zmieniać ich kolejność.
Po wprowadzeniu każdej pozycji naciśnij i przytrzymaj przycisk z symbolem koła (OK) na pilocie, aby przejść do danego menu

10.2. Programmes (Programy)

Auto Tuning (Strojenie automatyczne)
Automatyczne ustawienie programów
⚙ → ⋮ → Programmes (Programy) → Programme Tuning (Strojenie programów) → Auto Tuning (Strojenie automatyczne)
Wybierz funkcję strojenia automatycznego.
Postępuj zgodnie z instrukcjami wyświetlanymi na ekranie, aby ustawić funkcję automatycznego strojenia.
Jeżeli źródło wejściowe nie jest prawidłowo podłączone, rejestracja programu może nie działać.
Za pomocą funkcji automatycznego strojenia można wyszukiwać tylko programy, które są aktualnie nadawane.
Gdy funkcja zabezpieczeń jest włączona, pojawi się wyskakujące okienko z prośbą o wprowadzenie hasła.

Manual Tuning (Strojenie ręczne)
Korzystanie z funkcji ręcznego strojenia programów

Copyright © 2021, Fast ČR, a. s.

⚙ → ⋮ → Programmes (Programy) → Programme Tuning (Programme Tuning & Settings) (Strojenie programów, Strojenie i ustawianie programów) → Manual Tuning (Strojenie ręczne)
Funkcja służy do ręcznego wyszukiwania i zapisywania programów.
W przypadku transmisji cyfrowych można sprawdzić siłę i jakość sygnału.

Signal Test (Test sygnału)
Korzystanie z funkcji testu sygnału
⚙ → ⋮ → Programmes (Programy) → Programme Tuning (Programme Tuning & Settings) (Strojenie i ustawianie programów) → Signal Test (Test sygnału)
Wyświetla informacje o multipleksie cyfrowym, usługach itp.
Test sygnału jest dostępny tylko w trybach odbioru sygnału antenowego lub kablowego.

Programme Manager (Menedżer programów)
Edit Programmes (Edycja programów)
Możesz edytować programy, które zostały wybrane ze wszystkich zapisanych programów lub możesz je dodawać/usuwać do/z listy ulubionych programów.
Edycja listy wszystkich programów
⚙ → ⋮ → Programmes (Programy) → Programme Manager (Menedżer programów) → Edit All Programmes (Edycja wszystkich programów)
Możesz zablokować lub odblokować programy wybrane ze wszystkich zapisanych programów lub możesz je pominąć podczas przełączania programów.

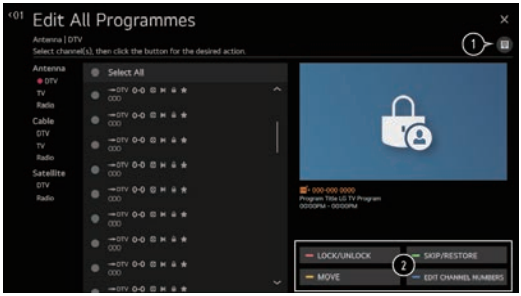

1. Ustawienie opcji sortowania.
Lock/Unlock (Zablokuj/odblokuj): Zablokuj wybrane programy lub odblokuj zablokowane programy.
Skip/Restore (Pomiń/przywróć): Ustaw wybrane programy, które mają być pomijane podczas przełączania programów, lub wyłącz opcję pomijania programów, które zostały ustawione jako pomijane.
Move (Przesuń): Przesuwanie wybranych programów.
Edit Programme Numbers (Edytuj numery programów): Zmień numery wybranych programów.
Delete (Usuń): Usunięcie wybranych programów.
Dostępne funkcje mogą się różnić w zależności od sygnału odpowiedniej stacji telewizyjnej.
W przypadku modelu obsługującego odbiór satelitarny programami satelitarnymi można zarządzać w (zaawansowanym) menu Edit Satellite Programmes (Edytuj programy satelitarne), jeżeli pozwala na to profil operatora.

Copyright © 2021, Fast ČR, a. s.

Edit Favourite Programmes List (Edycja listy ulubionych programów)

⚙ → ⋮ → Programmes (Programy) → Programme Manager (Menedżer programów) → Edit Favourites (Edycja ulubionych)

Możesz dodawać/usuwać wybrane programy do/z listy ulubionych programów, zmieniać ich kolejność itp.

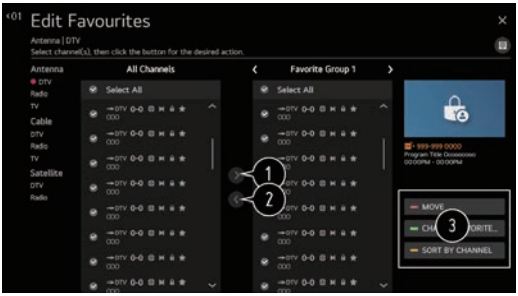

1. Wybierz żądane programy z listy wszystkich programów, a następnie naciśnij przycisk, aby dodać je do listy ulubionych programów.
2. Usuń wybrane programy z listy ulubionych programów.
3. Move (Przesuń): Wybierz jeden lub więcej programów z listy ulubionych programów, naciśnij przycisk Move (Przesuń), a następnie wybierz lokalizację, do której te programy mają zostać przeniesione. Wybrane programy zostaną przeniesione do wybranych lokalizacji. Change Group Name (Zmień nazwę grupy):
4. Zmiana nazwy listy ulubionych programów. Sort by Programme (Sortuj według programów): Sortowanie listy ulubionych programów według ich nazw.

Multi Feed

⚙ → ⋮ → Programmes (Programy) → Multi Feed

Na ekranie telewizora możesz oglądać program, którego treść została nagrana pod różnymi kątami, pod wybranym kątem.

Niektóre modele mogą nie być obsługiwane.

HbbTV

Więcej informacji o funkcji HbbTV

HbbTV (Hybrid Broadcast Broadband TV) to nowy standard nadawania programów telewizyjnych, który umożliwia korzystanie z ulepszonych usług teletekstu dostarczanych wraz z nadawanym programem telewizyjnym lub łączenie ich z usługami online świadczonymi za pośrednictwem szerokopasmowej sieci danych, do której jest podłączony telewizor Smart TV.

Aby wyświetlić szczegółowe informacje, wybierz opcję Więcej rozrywki dzięki funkcjom Live TV → HbbTV w Podręczniku użytkownika.

Niektóre modele mogą nie być obsługiwane.

10.3. Połączenie

Network Connection Settings (Konfiguracja połączenia sieciowego)

Konfiguracja połączenia sieciowego

⚙ → ⋮ → Connection (Połączenie) → Network Connection Settings (Konfiguracja połączenia sieciowego)

Copyright © 2021, Fast ČR, a. s.

Jeżeli skonfigurujesz połączenie z siecią, będzie można korzystać z różnych usług, takich jak treści online i aplikacje.

Konfiguracja sieci (połączenie przewodowe)
Wybierz połączenie przewodowe (Ethernet).
Jeżeli router podłączony do sieci obsługuje protokół DHCP, telewizor automatycznie połączy się z siecią, gdy telewizor i router zostaną połączone kablem. Jeżeli konfiguracja automatyczna nie jest obsługiwana, możesz wybrać opcję Edit (Edytuj), aby ręcznie skonfigurować połączenie sieciowe.

Setting a Wireless Network (Konfiguracja sieci bezprzewodowej)
Wybierz połączenie z siecią Wi-Fi.
Jeżeli telewizor został wcześniej skonfigurowany do łączenia się z siecią bezprzewodową, możesz sprawdzić dostępność sieci bezprzewodowych i podłączyć telewizor do sieci za pośrednictwem wybranej sieci bezprzewodowej.

10.4. General (Ustawienia ogólne)

Language (Język)
Konfiguracja ustawień językowych
⚙ → ⋮ → General (Ustawienia ogólne) → Language (Język)
Możesz wybrać język menu ekranowych i język ścieżki dźwiękowej programów nadawanych cyfrowo.
Menu Language (Język menu)
Możesz wybrać jeden z języków, w którym menu mają być wyświetlane na ekranie.
W zależności od języka wybranego w menu język funkcji rozpoznawania mowy do sterowania głosowego jest również ustawiany automatycznie.
Rozpoznawanie mowy do sterowania głosowego jest dostępne tylko w niektórych modelach.
Primary Audio Language / Secondary Audio Language (Główny język ścieżki dźwiękowej / dodatkowy język ścieżki dźwiękowej)
Możesz wybrać żądany język podczas oglądania programu nadawanego cyfrowo z wielojęzycznym dźwiękiem.
W przypadku programów nadawanych bez wielojęzycznej obsługi dźwięku zostanie użyte domyślne ustawienie języka.
Dotyczy transmisji cyfrowej.
Keyboard Languages (Języki klawiatury)
Wybierz język, który ma być używany dla klawiatury ekranowej.
Procedura ustawiania języka telegazety
Konfiguracja języka telegazety.
Aby wyświetlić szczegółowe informacje, wybierz opcję Więcej rozrywki dzięki funkcjom Live TV, Telegazeta w Podręczniku użytkownika.
Wyłącznie w trybie cyfrowym

Copyright © 2021, Fast ČR, a. s.

Location (Lokalizacja)

Konfiguracja lokalizacji

⚙ → ⋮ → General (Ustawienia ogólne) → Location (Lokalizacja)

Możesz zmienić ustawienia lokalizacji telewizora z funkcjami Smart TV.

Address Setting (Ustawienia adresu)

Aby ustawić lokalizację telewizora, ustaw opcje Region oraz City (Miasto).

Broadcast Country (Kraj nadawania programów telewizyjnych)

Możesz wybrać kraj nadawania programów telewizyjnych, aby skonfigurować swój telewizor.

Service Area Postcode (Kod pocztowy obszaru usług)

Funkcja służy do ustawiania obszaru, w którym telewizor odbiera programy telewizyjne, poprzez wprowadzenie kodu pocztowego.

Services Country (Kraj świadczenia usług)

Jeżeli nie zostanie wybrana opcja Set Automatically (Ustaw automatycznie), można wybrać kraj ręcznie.

Jeśli nie masz połączenia z siecią, musisz zawsze wybrać kraj ręcznie.

Konfigurowalne elementy różnią się w zależności od modelu.

Time (Czas)

⚙ → ⋮ → General (Ustawienia ogólne) → Time (Czas)

Możesz sprawdzić godzinę lub skonfigurować powiązane ustawienia.

Set Automatically (Ustaw automatycznie)

Czas wyświetlany przez telewizor jest ustawiany automatycznie zgodnie z informacją o czasie zawartą w sygnale cyfrowym nadawanym przez odpowiednią stację telewizyjną lub zgodnie z informacją o czasie uzyskaną z serwera.

Time / Date / Time Zone (Czas / data / strefa czasowa)

Jeżeli automatycznie ustawiony aktualny czas jest nieprawidłowy, możesz ustawić godzinę i datę ręcznie.

Jeżeli ustawisz czas ręcznie z podłączoną anteną, zaplanowane oglądanie lub informacje o nagrywaniu, przewodnik po programach itp. mogą nie działać prawidłowo.

Custom Time Zone (Niestandardowa strefa czasowa)

Jeżeli wybierzesz opcję Custom (Niestandardowa) w menu Time Zone (Strefa czasowa), uaktywni się menu Custom Time Zone (Niestandardowa strefa czasowa).

Timers (Programatory czasu)

Sleep Timer (Regulator czasowy przejścia do trybu czuwania)

Telewizor można ustawić tak, aby o określonej godzinie przechodził w tryb gotowości.

Jeżeli nie chcesz używać funkcji Sleep Timer (Wyłącznik czasowy), wybierz opcję Off (Wyłączony).

Power On Timer (Włącznik czasowy)

Ustaw opcję Power On Timer (Włącznik czasowy) na On (Włączony).

O ustawionej godzinie telewizor włączy się i wyświetli ustawiony kanał.

Time (Czas): Ustaw godzinę, o której telewizor ma zostać włączony.

Copyright © 2021, Fast ČR, a. s.

Timer Repeat (Powtarzanie ustawione za pomocą programatora czasu): Ustaw dzień tygodnia. Jeżeli chcesz, aby funkcja była wykonywana tylko raz, wybierz opcję None (Brak) dla tej opcji.
Input (Wejście): Ustaw wejście zewnętrzne, które ma być wyświetlane po włączeniu telewizora.
Timer Programme (Program programatora czasu): Ustaw kanał, który ma być wyświetlany po włączeniu telewizora. Tę opcję można ustawić tylko wtedy, gdy opcja Input (Wejście) jest ustawiona na TV.
Volume (Głośność): Dostosuj głośność, która ma być używana podczas włączania telewizora.
Power Off Timer (Wyłącznik czasowy)
Ustaw opcję Power Off Timer (Wyłącznik czasowy) na On (Włączony).
Telewizor wyłączy się o określonej godzinie.
Time (Czas): Ustaw godzinę, o której telewizor ma zostać wyłączony.
Timer Repeat (Powtórzenie ustawione za pomocą programatora czasu): Ustaw dzień tygodnia. Jeżeli chcesz, aby funkcja była wykonywana tylko raz, wybierz opcję None (Brak) dla tej opcji.
4 Hours Auto Power Off (Automatyczne wyłączanie po 4 godzinach)
Jeżeli nie naciśniesz żadnego przycisku przez 4 godziny po włączeniu za pomocą ustawionej funkcji (np. włącznika czasowego), telewizor wyłączy się automatycznie.
Jeżeli nie chcesz, aby telewizor wyłączał się automatycznie w ten sposób, ustaw funkcję 4 Hours Auto Power Off (Automatyczne wyłączanie po 4 godzinach) na Off (Wyłączone).
Niektóre modele mogą nie być obsługiwane.
Prawidłowe ustawienie czasu jest wymagane do korzystania z funkcji Power On Timer (Włącznik czasowy) / Power Off Timer (Wyłącznik czasowy).
Jeżeli funkcja Timer Repeat (Powtarzanie ustawione za pomocą programatora czasu) odpowiadające Power On Timer (Włącznik czasowy) lub Power Off Timer (Wyłącznik czasowy) jest ustawiona opcja None (Brak)
Jeżeli podczas oglądania telewizji upłynie czas ustawiony dla funkcji Power On Timer (Włącznik czasowy), zasilanie pozostanie włączone automatycznie o ustawionej godzinie, a telewizor wyłączy się następnego dnia lub później.
Jeżeli czas ustawiony dla funkcji Power Off Timer (Wyłącznik czasowy) upłynie, gdy telewizor jest w trybie gotowości, zasilanie wyłączy się automatycznie o ustawionej godzinie podczas oglądania telewizji następnego dnia lub później.

Account Management (Zarządzanie kontem)
Zarządzanie kontem LG
W menu Account Management (zarządzanie kontem) możesz użyć swojego adresu e-mail, aby utworzyć konto LG.
Aby uzyskać więcej informacji, zobacz Wprowadzenie do telewizora z interfejsem użytkownika webOS, Zarządzanie kontami w Podręczniku użytkownika.

Copyright © 2021, Fast ČR, a. s.

Home Settings (Konfiguracja ekranu głównego)
Konfiguracja ekranu głównego
⚙ → ⋮ → General (Ustawienia ogólne) → Home Settings (Konfiguracja ekranu głównego
Home Auto Launch (Automatyczne wyświetlanie ekranu głównego po włączeniu)
Telewizor można ustawić tak, aby po włączeniu automatycznie wyświetlał ekran główny.
Home Promotion (Reklamy na ekranie głównym)
Możesz włączyć lub wyłączyć wyświetlanie reklam na ekranie głównym.
Konfigurowalne elementy różnią się w zależności od modelu.

Settings Help (Pomoc dotycząca ustawień)
Korzystanie z pomocy dotyczącej konfiguracji
Settings (Ustawienia), ikona All Settings (Wszystkie ustawienia), General (Ustawienia ogólne), Additional Settings (Ustawienia dodatkowe), Settings Help (Pomoc dotycząca ustawień)
Jeżeli wybierzesz jedno z menu ustawień, zostaną wyświetlone szczegółowe opisy każdego ustawienia. Możesz włączać/wyłączać wyświetlanie pól z tymi opisami w menu Settings (Ustawienia).

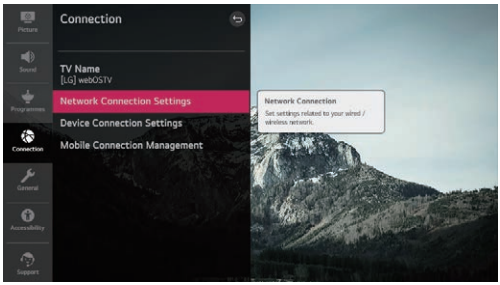

Eco Mode (Tryb oszczędzania energii)
Korzystanie z trybu oszczędzania energii
⚙ → ⋮ → General (Ustawienia ogólne) → Additional Settings (Dodatkowe ustawienia) → Eco Mode (Tryb oszczędzania energii)
Możesz zmniejszyć zużycie energii, ustawiając opcje zasilania.
Auto Power Off (Automatyczne wyłączanie zasilania)
Telewizor można ustawić tak, aby wyłączał się automatycznie, jeżeli użytkownik nie wykona żadnych działań przez określony czas.
HDD Eco Mode (Tryb oszczędzania energii dysku twardego)
Po włączeniu tego trybu dysk twardy USB podłączony do telewizora przełączy się w tryb oszczędzania energii, jeżeli nie będzie używany przez dłuższy czas.
Konfigurowalne elementy różnią się w zależności od modelu

Copyright © 2021, Fast ČR, a. s.

10.5. Accessibility (Dostępność)

Audio Description (Audiodeskrypcja)
Menu przeznaczone dla osób niedowidzących
⚙ → ⋮ → Accessibility (Dostępność) → Audio Description (Audio deskrypcja)
Treści ekranu towarzyszyć będzie opis głosowy przeznaczony dla widzów niedowidzących.
Z funkcji tej można korzystać, jeżeli dana stacja nadawcza obsługuje nadawanie opisów dźwiękowych przeznaczonych dla osób niedowidzących.

High Contrast (Wysoki kontrast)
Przejście do menu ustawień wysokiego kontrastu ekranu
⚙ → ⋮ → Accessibility (Dostępność) → High Contrast (Wysoki kontrast)
Gdy ta funkcja jest włączona, dostosowuje tło niektórych menu ekranowych i kolory czcionek, aby podkreślić kontrast między jasnymi i ciemnymi obszarami.

Grayscale (Skala szarości)
⚙ → ⋮ → Accessibility (Dostępność) → Grayscale (Skala szarości)
Przełączenie menu ekranowego na czarno-białe może znacznie zwiększyć jego przejrzystość. Ustaw tę funkcję na On (Włączone).

Hard of Hearing (Niedosłyszący)
Ustawienia dla niesłyszących
Naciśnij przycisk ⚙ na pilocie.
Wybierz menu ⋮ Accessibility (Dostępność).
Wybierz On (Włączone) dla opcji Subtitles (Napisy).
Wybierz On (Włączone) dla opcji Hard of Hearing (Niedosłyszący).
Zostaną wyświetlone napisy dla osób niedosłyszących.
Jeśli funkcja Hard of Hearing (Niedosłyszący) jest włączona, ma ona pierwszeństwo przed zwykłymi napisami.

Subtitles (Napisy)
Konfiguracja napisów
⚙ → ⋮ → Accessibility (Dostępność) → Subtitles (Napisy)
Funkcja umożliwia oglądanie napisów, jeżeli zawierają je nadawane programy telewizyjne.
Włącz wyświetlanie napisów i wybierz ustawienie napisów.
Dotyczy transmisji cyfrowej.

10.6. Support (Wsparcie)

Software update (Aktualizacja oprogramowania)
⚙ → ⋮ → Support (Wsparcie) → Software Update (Aktualizacja oprogramowania)

Copyright © 2021, Fast ČR, a. s.

Funkcja aktualizacji oprogramowania służy do sprawdzania i pobierania najnowszej wersji oprogramowania.
Allow Automatic Updates (Zezwalaj na automatyczne aktualizacje)
Jeżeli to ustawienie jest włączone, aktualizacje będą odbywały się automatycznie, tj. bez pytania, gdy nowa aktualizacja będzie dostępna w ramach sprawdzania wersji.
Check for updates (Sprawdź aktualizacje)
Po sprawdzeniu najnowszej wersji można zainstalować aktualizację tylko wtedy, gdy dostępny jest plik aktualizacji dla nowszej wersji. Telewizor automatycznie sprawdza zainstalowaną wersję oprogramowania, ale w razie potrzeby można przeprowadzić kontrolę ręczną.
Konfigurowalne elementy różnią się w zależności od modelu.
Najnowszą wersję można uzyskać za pośrednictwem nadawanego cyfrowo sygnału telewizyjnego lub połączenia internetowego.
Przełączenie programu podczas pobierania oprogramowania za pośrednictwem cyfrowego sygnału telewizyjnego spowoduje przerwanie procesu pobierania. Kontynuacja pobierania będzie możliwa po powrocie do poprzedniego programu.
Jeżeli oprogramowanie nie jest aktualne, niektóre funkcje mogą nie działać prawidłowo.
W niektórych krajach opcja Allow Automatic Updates (Zezwalaj na automatyczne aktualizacje) nie pojawia się, gdy telewizor nie jest podłączony do Internetu.

TV Information (Informacje o telewizorze)
⚙ → ⋮ → Support (Wsparcie) → TV Information (Informacje o telewizorze)
Możesz przeglądać informacje, takie jak Model, Serial Number (Numer seryjny), Device Name (Nazwa urządzenia).

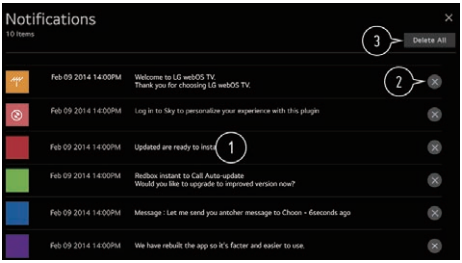

Możesz sprawdzić szczegóły, wybierając żądaną pozycję. Jeżeli funkcja skrótu jest obsługiwana, możesz uruchomić aplikację.
Możesz usunąć powiadomienie.
Możesz usunąć wszystkie powiadomienia

Additional Settings (Dodatkowe ustawienia)
⚙ → ⋮ → Support (Wsparcie) → Additional Settings (Dodatkowe ustawienia)
User Agreements (Umowa z użytkownikiem)
Warunki ochrony danych osobowych podczas korzystania z usług związanych z funkcjami Smart TV.
Legal Notice (Informacje prawne)
Informacja prawna dotycząca usług świadczonych za pośrednictwem telewizora.
Open Source Software Notice (Uwaga dotycząca oprogramowania typu open source)
Możesz wyświetlić instrukcje dotyczące poszczególnych elementów.

Copyright © 2021, Fast ČR, a. s.

Reset to Initial Settings (Przywrócenie ustawień fabrycznych)

Przywrócenie ustawień domyślnych

⚙ → ⋮ → Support (Wsparcie) → Reset to Initial Settings (Przywrócenie ustawień domyślnych)

Menu przywrócenia ustawień domyślnych telewizora. Procedura ta przywraca wszystkie ustawienia do wartości domyślnych.

Po przywróceniu ustawień domyślnych telewizor automatycznie wyłącza się i włącza ponownie.

Jeżeli funkcje bezpieczeństwa są włączone, przed użyciem opcji Reset to Initial Settings (Resetuj do ustawień początkowych) konieczne będzie wprowadzenie hasła.

Nie wyłączaj zasilania podczas inicjalizacji.

Zalecamy przywrócenie ustawień domyślnych przed sprzedażą lub przekazaniem telewizora stronie trzeciej.

Copyright © 2021, Fast ČR, a. s.

11. Arkusz informacyjny

Informacje	Wartość	Jednostka
1. Nazwa lub znak towarowy dostawcy	SENCOR	
2. Znak identyfikacyjny modelu	SLE 43US800TCSB	
3. Klasa efektywności energetycznej dla standardowego zakresu dynamiki (SDR)	G	
4. Pobór mocy w stanie włączonym dla standardowego zakresu dynamicznego (SDR)	65,0	W
5. Klasa efektywności energetycznej w trybie wysokiego zakresu dynamicznego (HDR)	G	
6. Pobór mocy w trybie High Dynamic Range (HDR)	65,0	W
7. Stan wyłączenia, wejście zasilania	0,0	W
8. Příkon v pohotovostním režimu	0,3	W
9. Pobór mocy w trybie czuwania w sieci zasilającej	0,3	W
10. Kategoria wyświetlaczy elektronicznych	Odbiornik telewizyjny	
11. Proporcje ekranu	16 : 9	
12. Rozdzielczość ekranu (w pikselach)	3 840 x 2 160	piksele
13. Przekątna ekranu	108,0	cm
14. Przekątna ekranu	43	cale
15. Widoczny obszar ekranu	4 982,7	cm2
16. Zastosowana technologia paneli	LED LCD	
17. Dostępna funkcja automatycznej regulacji jasności (ABC)	Nie	
18. Dostępny czujnik rozpoznawania głosu	Nie	
19. Czujnik zajętości dostępnych pomieszczeń	Nie	
20. Częstotliwość odświeżania obrazu	60	Hz
21. Minimalna gwarantowana dostępność oprogramowania i aktualizacji firmware (do)		
22. Minimalna gwarantowana dostępność części zamiennych (do)		
23. Minimalne gwarantowane wsparcie produktowe (do):		
24. Typ zasilacza:	Wewnętrzna	
i Znormalizowany zasilacz zewnętrzny (jako część pakietu produktowego), nazwa standardowa	-	
Napięcie wejściowe	-	V
Napięcie wyjściowe	-	V
ii Odpowiedni znormalizowany zasilacz zewnętrzny (jeśli nie jest dołączony do zestawu)	-	
Wymagane napięcie wyjściowe	-	V
Wymagany prąd zasilania	-	A
Wymagana częstotliwość prądu	-	Hz

Copyright © 2021, Fast ČR, a. s.

Informacje	Wartość	Jednostka
1. Nazwa lub znak towarowy dostawcy	SENCOR	
2. Znak identyfikacyjny modelu	SLE 50US800TCSB	
3. Klasa efektywności energetycznej dla standardowego zakresu dynamiki (SDR)	G	
4. Pobór mocy w stanie włączonym dla standardowego zakresu dynamicznego (SDR)	77,0	W
5. Klasa efektywności energetycznej w trybie wysokiego zakresu dynamicznego (HDR)	G	
6. Pobór mocy w trybie High Dynamic Range (HDR)	84,0	W
7. Stan wyłączenia, wejście zasilania	0,0	W
8. Příkon v pohotovostním režimu	0,3	W
9. Pobór mocy w trybie czuwania w sieci zasilającej	0,3	W
10. Kategoria wyświetlaczy elektronicznych	Odbiornik telewizyjny	
11. Proporcje ekranu	16 : 9	
12. Rozdzielczość ekranu (w pikselach)	3 840 x 2 160	piksele
13. Przekątna ekranu	126,0	cm
14. Przekątna ekranu	50	cale
15. Widoczny obszar ekranu	6 754,8	cm2
16. Zastosowana technologia paneli	LED LCD	
17. Dostępna funkcja automatycznej regulacji jasności (ABC)	Nie	
18. Dostępny czujnik rozpoznawania głosu	Nie	
19. Czujnik zajętości dostępnych pomieszczeń	Nie	
20. Częstotliwość odświeżania obrazu	60	Hz
21. Minimalna gwarantowana dostępność oprogramowania i aktualizacji firmware (do)		
22. Minimalna gwarantowana dostępność części zamiennych (do)		
23. Minimalne gwarantowane wsparcie produktowe (do):		
24. Typ zasilacza:	Wewnętrzna	
i Znormalizowany zasilacz zewnętrzny (jako część pakietu produktowego), nazwa standardowa	-	
Napięcie wejściowe	-	V
Napięcie wyjściowe	-	V
ii Odpowiedni znormalizowany zasilacz zewnętrzny (jeśli nie jest dołączony do zestawu)	-	
Wymagane napięcie wyjściowe	-	V
Wymagany prąd zasilania	-	A
Wymagana częstotliwość prądu	-	Hz

Copyright © 2021, Fast ČR, a. s.

Informacje	Wartość	Jednostka
1. Nazwa lub znak towarowy dostawcy	SENCOR	
2. Znak identyfikacyjny modelu	SLE 55US800TCSB	
3. Klasa efektywności energetycznej dla standardowego zakresu dynamiki (SDR)	G	
4. Pobór mocy w stanie włączonym dla standardowego zakresu dynamicznego (SDR)	101	W
5. Klasa efektywności energetycznej w trybie wysokiego zakresu dynamicznego (HDR)	G	
6. Pobór mocy w trybie High Dynamic Range (HDR)	101	W
7. Stan wyłączenia, wejście zasilania	0,0	W
8. Příkon v pohotovostním režimu	0,3	W
9. Pobór mocy w trybie czuwania w sieci zasilającej	0,4	W
10. Kategoria wyświetlaczy elektronicznych	Odbiornik telewizyjny	
11. Proporcje ekranu	16 : 9	
12. Rozdzielczość ekranu (w pikselach)	3 840 x 2 160	piksele
13. Przekątna ekranu	139,0	cm
14. Przekątna ekranu	55	cale
15. Widoczny obszar ekranu	8 486,2	cm2
16. Zastosowana technologia paneli	LED LCD	
17. Dostępna funkcja automatycznej regulacji jasności (ABC)	Nie	
18. Dostępny czujnik rozpoznawania głosu	Nie	
19. Czujnik zajętości dostępnych pomieszczeń	Nie	
20. Częstotliwość odświeżania obrazu	60	Hz
21. Minimalna gwarantowana dostępność oprogramowania i aktualizacji firmware (do)		
22. Minimalna gwarantowana dostępność części zamiennych (do)		
23. Minimalne gwarantowane wsparcie produktowe (do):		
24. Typ zasilacza:	Wewnętrzna	
i Znormalizowany zasilacz zewnętrzny (jako część pakietu produktowego), nazwa standardowa	-	
Napięcie wejściowe	-	V
Napięcie wyjściowe	-	V
ii Odpowiedni znormalizowany zasilacz zewnętrzny (jeśli nie jest dołączony do zestawu)	-	
Wymagane napięcie wyjściowe	-	V
Wymagany prąd zasilania	-	A
Wymagana częstotliwość prądu	-	Hz

Copyright © 2021, Fast ČR, a. s.

Informacje	Wartość	Jednostka
1. Nazwa lub znak towarowy dostawcy	SENCOR	
2. Znak identyfikacyjny modelu	SLE 65US800TCSB	
3. Klasa efektywności energetycznej dla standardowego zakresu dynamiki (SDR)	G	
4. Pobór mocy w stanie włączonym dla standardowego zakresu dynamicznego (SDR)	111	W
5. Klasa efektywności energetycznej w trybie wysokiego zakresu dynamicznego (HDR)	G	
6. Pobór mocy w trybie High Dynamic Range (HDR)	131	W
7. Stan wyłączenia, wejście zasilania	0,0	W
8. Příkon v pohotovostním režimu	0,3	W
9. Pobór mocy w trybie czuwania w sieci zasilającej	0,3	W
10. Kategoria wyświetlaczy elektronicznych	Odbiornik telewizyjny	
11. Proporcje ekranu	16 : 9	
12. Rozdzielczość ekranu (w pikselach)	3 840 x 2 160	piksele
13. Przekątna ekranu	164,0	cm
14. Przekątna ekranu	65	cale
15. Widoczny obszar ekranu	11 478,1	cm2
16. Zastosowana technologia paneli	LED LCD	
17. Dostępna funkcja automatycznej regulacji jasności (ABC)	Nie	
18. Dostępny czujnik rozpoznawania głosu	Nie	
19. Czujnik zajętości dostępnych pomieszczeń	Nie	
20. Częstotliwość odświeżania obrazu	60	Hz
21. Minimalna gwarantowana dostępność oprogramowania i aktualizacji firmware (do)		
22. Minimalna gwarantowana dostępność części zamiennych (do)		
23. Minimalne gwarantowane wsparcie produktowe (do):		
24. Typ zasilacza:	Wewnętrzna	
i Znormalizowany zasilacz zewnętrzny (jako część pakietu produktowego), nazwa standardowa	-	
Napięcie wejściowe	-	V
Napięcie wyjściowe	-	V
ii Odpowiedni znormalizowany zasilacz zewnętrzny (jeśli nie jest dołączony do zestawu)	-	
Wymagane napięcie wyjściowe	-	V
Wymagany prąd zasilania	-	A
Wymagana częstotliwość prądu	-	Hz

Bluetooth	Wersja	5.0
	Maksymalna moc nadajnika	100mW przy 2,4GHz - 2,4835GHz
WiFi	Zespół	2.4 GHz i 5GHz

Copyright © 2021, Fast ČR, a. s.

INSTRUKCJE I INFORMACJE ODNOŚNIE ZUŻYTYCH OPAKOWAŃ

Zużyty materiał z opakowania należy przekazać do wskazanego przez gminę punktu zbiórki odpadów.

UTYLIZACJA ZUŻYTEGO SPRZĘTU ELEKTRYCZNEGO I ELEKTRONICZNEGO

Ten symbol umieszczony na produktach lub dołączonej dokumentacji oznacza, że zużyty sprzęt elektryczny i elektroniczny nie może być wyrzucony wraz z odpadem komunalnym. W celu odpowiedniej utylizacji, odzysku i recyklingu należy przekazać produkt do wyznaczonych punktów zbiórki. W niektórych krajach Unii Europejskiej lub innych państwach europejskich można zwrócić produkty lokalnemu sprzedawcy podczas zakupu nowego produktu podobnej klasy. Odpowiednia utylizacja tego produktu pozwoli zachować cenne zasoby naturalne i chroni przed negatywnym wpływem na środowisko naturalne i zdrowie, które mogłyby być zagrożone w wypadku niewłaściwej utylizacji odpadów. Więcej informacji można uzyskać od odpowiedniego urzędu lub najbliższego punktu zbiórki. W wypadku nieprawidłowej utylizacji tego typu odpadów może zostać nałożona grzywna zgodnie z przepisami krajowymi.

Dla podmiotów gospodarczych w Unii Europejskiej

W celu utylizacji urządzeń elektrycznych i elektronicznych należy uzyskać potrzebne informacje od sprzedawcy lub dostawcy.

Utylizacja w pozostałych krajach spoza Unii Europejskiej

Ten symbol obowiązuje w Unii Europejskiej. Aby zlikwidować ten produkt, należy uzyskać potrzebne informacje o prawidłowej utylizacji od odpowiednich urzędów lub od sprzedawcy.

Firma FAST CR a.s. niniejszym deklaruje, że urządzenia radiowe SLE 65US800TCSB, SLE 55US800TCSB, SLE 50US800TCSB oraz SLE 43US800TCSB są zgodne z dyrektywą 2014/53/UE.

Pełne brzmienie deklaracji zgodności UE jest dostępne na następującej stronie internetowej: www.sencor.eu

Zastrzegamy sobie możliwość dokonywania zmian tekstu, designu i danych technicznych wyrobu bez uprzedzenia.

Copyright © 2021, Fast ČR, a. s.

SENCOR®

Let's live!

Designed in Europe by Sencor®, Made in China

www.sencor.cz